

Shikodoi

広報しかおい

NO.863
Jun.2026

6



まずは登録しよう！

STEP 1 『友だち追加』をしよう



スマートフォンで左のQRコードを読み取り、「友だち追加」をタップ。続いて、「トーク」をタップします。



STEP 2 『受信設定』を開こう

トーク画面下の「メニュー」を開き、「基本メニュー」内の「受信設定」をタップ。トーク画面に「基本設定」と「ごみの設定」が表示されます。

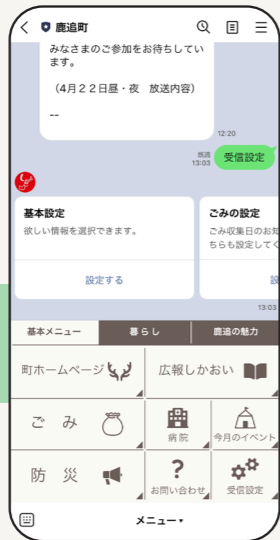

STEP 3 『基本設定』と『ごみの設定』をしよう

「基本設定」と「ごみの設定」をそれぞれ開き、必要事項を設定します。

- 基本設定
 - ・お住まい
 - ・年代
 - ・お届けする情報
- ごみの設定
 - ・収集地区
 - ・ごみの種類
 - ・通知時間



これまで町では、防災やお悔やみ、イベントなどの情報を配信してきましたが、より分かりやすく情報を受け取っていただけるよう、7月1日から情報発信を「鹿追町公式LINE」へ集約します。

これに伴い、「お知らせアプリ mishika」と「お知らせメール」は、令和8年6月30日をもって配信を終了します。まだ「鹿追町公式LINE」に登録されていない方は、この機会にぜひご登録ください。

令和8年7月からは
LINEに集約！



登録方法は3ページ
をご覧ください

令和8年6月30日
配信終了



お知らせアプリ mishika お知らせメール



※ご利用にはLINEアプリの登録が必要です
 ※一部の携帯電話では利用できない場合があります
 詳しくは企画課 広報広聴係までお問い合わせください
 ※設定内容は「受信設定」からいつでも変更が可能です

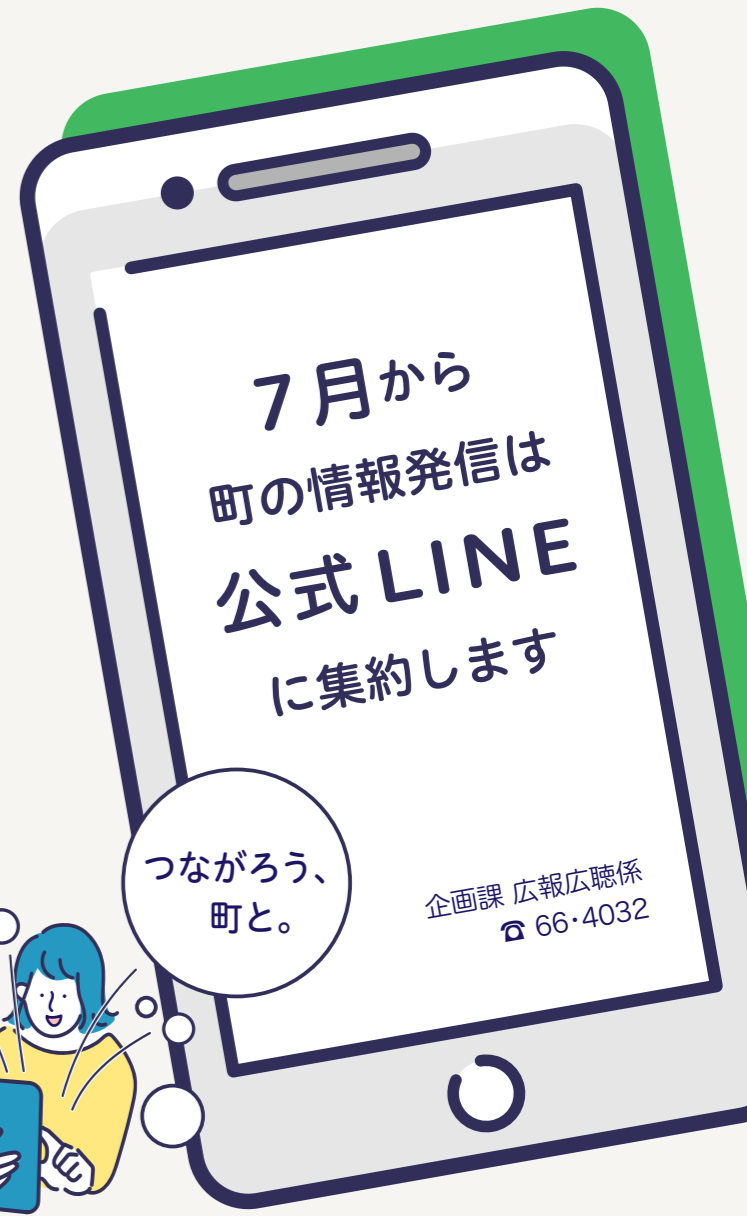

企画課 広報広聴係 ☎ 66・4032

“ちょっと聞きたい”も大歓迎！ スマホスマイル相談

スマホの基本操作から、LINE・アプリの使い方、写真の撮り方など、気になることを丁寧にサポートします。初めての方も安心してご参加ください！

アドバイザー 上原 麻衣子
 国際交流センター平成館 勤務
 docomo スマホ講師としての実績あり

場所 国際交流センター 平成館
 日時 水曜日～金曜日
 午前11時～午後3時（最終受付：午後2時）
 休館日/日曜日・月曜日・祝日

*相談無料
 *事前電話予約制(当日予約可)
 その他詳細についてはお問い合わせください

▼ご予約・お問い合わせはこちらまで
 国際交流センター平成館 ☎ 67・7535

3 うっかり防止！ごみの日をお知らせ
 「ごみをうっかり出し忘れた…」そんな経験はありませんか？でももう大丈夫！お住まいの地区のごみ収集日にあわせてLINEでお知らせします。

4 知りたい情報にすぐアクセスできる！
 トーク画面下部のメニューから、知りたい情報のページへ簡単にアクセスできます。防災情報や暮らしの情報など、町ホームページを検索する手間が省けて便利です。

5 トークで聞いただけ！ごみ分別がすぐわかる
 「これ、何ごみかな？」と思ったら、トーク画面で聞いてみよう！入力・送信するだけで、自動で分別方法を教えてくれます。



使ってみよう！
公式LINEの
便利機能

1 防災無線の放送内容が確認できる！
 外出中や聞き逃してしまった場合でも、あとから内容を確認できるため安心です。災害時や緊急時のお知らせを、確実に受け取ることができます。

2 あなたにピッタリの情報が届く！
 防災無線のほかにも、子育て・イベント・ごみ情報など、便利な情報が盛りだくさん！知りたい情報を選ぶだけで、自分に合った情報がLINEで届きます。

- 健康・福祉・医療情報
- 生涯学習・スポーツ情報
- 観光・イベント情報
- ごみ・暮らしの情報
- 子育て情報
- 防災しかおい放送内容

※ 緊急情報、災害情報、町からのお知らせは全員に届きます

1・2・3は、「受信設定」が必要です。設定方法は3ページをご覧ください

助成の対象となる事業

下記の①～⑧の事業のうち、1つ以上の実施でつながり活動助成金制度の対象となります。

1 防犯・防災・交通安全勉強会

- 交通安全講話 ●特殊詐欺対策講話
- 防犯パトロール ●避難訓練
- 冬道の自動車運転講習
- 防火講話 ●救急救命講話
- 消火訓練 …など

2 清掃・草刈り・花植えなどの環境美化

- ごみ拾い ●道路清掃
- 集会所や公民館の清掃
- 草刈り ●樹木の伐採
- 花植え ●花壇整備 …など

3 健康づくり講座

- 運動会 ●パークゴルフ大会
- エアロビ教室 ●水泳教室
- ラジオ体操 ●心の健康講座
- 料理教室 ●栄養学習
- 膝痛・腰痛のリハビリ講習 …など

4 子どもの安心・安全に関する活動

- 通学見守り ●街頭指導
- 絵本の読み聞かせ
- ワークショップ ●子育てサロン
- 親子バスツアー …など

5 高齢者などの生活支援に関する活動

- 高齢者宅の除雪支援
- 地域見守り(安否確認など)
- 敬老会などの高齢者の集い
- 高齢者の送迎 ●在宅介護教室
- 認知症サポーター養成講座 …など

6 新年度事業・変更事業の出前講座

- 役場が取り組む新年度の新規事業、変更事業に伴う出前講座
- マイナンバーカード説明会
 - ごみ分別説明会
 - ICT(スマートフォン)講座 …など

7 行政区未加入者などに対する勧誘活動

すでに行政区内に居住する未加入者や新規転入者に対する訪問やチラシ配付などの勧誘活動

8 行政区が主催する独自事業

- ①～⑦以外で、行政区の創意工夫で地域が元気になるための独自事業
- 施設見学 ●お祭り・盆踊り
 - 芸能発表会 …など

今年度から食糧費を見直しました

「飲食を中心とした事業」も、地域住民の交流を目的とした活動であれば、年1回まで助成対象となります。懇談会や忘年会などにも活用できます！

地域のつながり活動助成金制度とは？

行政区による地域活動を応援し、住民同士の交流や支え合いを深めるための制度です。地域のみなさんが主体となって行う交流活動や地域活動に対し、助成金を交付します。地域のつながりを深め、安心して暮らせる地域づくりにぜひご活用ください。

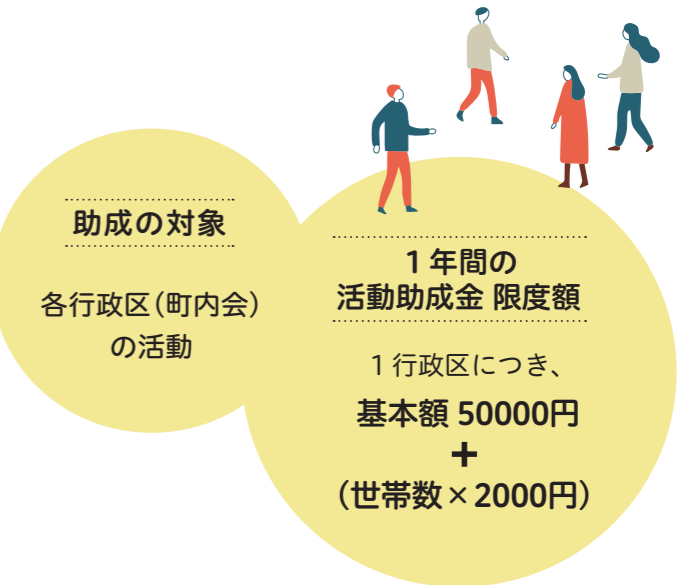

経費の対象になるもの

いずれも、5ページに記載の〈助成の対象となる事業〉に関するものが該当します。

- 謝礼・謝金 … 講師謝礼、草刈り謝礼など
- 消耗品費 … 活動に必要な事務用品や材料費、花苗や肥料の購入費など
- 食糧費 … 活動におけるお茶菓子代、花植えや勉強会などの活動におけるお弁当代など
注① 1事業につき、1人1000円が上限/注② 飲食そのものを目的とした事業は年1回まで
- 印刷費 … チラシ印刷、写真のコピー代など
- 通信運搬費 … 郵送費、はがき代、切手代など
- 使用料および賃借料 … レンタカーやバスの借り上げ料、会場使用料、草刈り機材賃借料など
- 保険料 … 事業を行う際の損害・傷害保険料など
注① 単発で行事ごとに加入する場合のみ
- その他 … 事業を行う際に必要と認められる経費

※行政区の通常運営に係る経費（総会・役員会費、事務経費、行政区財産の修繕費）や、各種団体への負担金・寄付金など、本来個人が負担する経費は対象外となります
※備品購入は原則対象外ですが、その備品がないと住民活動の実施が難しいなど、事業に必要と認められる場合は対象となることがあります

重要 助成金の申請に必要なもの

- ①領収書やレシート ②活動の写真 ③参加人数がわかるもの(名簿など)

※対象経費となる場合でも、「支払いをしたこと」や「活動を行ったこと」が確認できないものは助成対象となりませんので、ご注意ください

助成金制度の活用をご検討の際は、お気軽に下記担当係までご相談ください！
初めて活用する行政区でも、安心してご利用いただけるようサポートします。

企画課 広報広聴係 ☎ 66・4032

公共施設の改修に伴う 避難所の変更について

町民課 住民生活係 ☎ 66・4031

現在、鹿追町では公共施設の ZEC 化改修工事に伴い、避難所として指定している一部の施設が使用できなくなっています。

避難所を開設する際は、SNS や巡回広報などでお知らせするとともに、関係者による避難誘導を行いますので、職員の指示に従って避難していただきますようお願いいたします。

改修工事により使用できない避難所

- トリムセンター
令和8年6月～令和9年6月までの期間
- 町民ホール
令和8年9月～令和10年3月までの期間

代替となる避難所

- 鹿追町役場
 - 鹿追小学校
 - 認定こども園しかおい
 - ピュアモルトクラブハウス
 - 介護予防センター
- ※災害状況に応じて、その他の施設を開設する場合があります



避難所の詳細

◀ 各避難所の詳細については町ホームページをご覧ください

自衛官などを募集します

募集種目	応募資格	受付期間	試験日
幹部候補生 (第2回)	一般 22歳以上26歳未満の方 (修士課程修了者等【見込み含】は、28歳未満の方) ※採用予定人員数の採用が見込まれる場合は、 第2回目以降の試験を実施しません	4月22日(水)～ 6月5日(金)	1次：6月13日(土) ※海上自衛隊飛行要員志願者のみは、6月13日(土) および14日(日) 2次：7月25日(土)～7月31日(金)の 指定する1日
幹部候補曹 (第2回)	20歳以上33歳未満の方 ※採用予定人員数の採用が見込まれる場合は、 第2回目以降の試験を実施しません		1次：6月13日(土) 2次：7月25日(土)～7月31日(金)の 指定する1日

※応募資格の年齢は採用時期によって異なります。なお受付期間や試験日については状況により変更になることがあります。詳しくはお問い合わせください

自衛隊帯広募集案内所

帯広市西5条南14丁目13 NC サウスビル ☎ / F 0155・23・8718

地本 HP



募集案内所 E-mail



スズメバチ対策はお早めに！

身を守るため、日頃の予防とこまめな確認を

町民課 住民生活係 ☎ 66・4031

自然豊かな鹿追町では、例年5月から6月頃にかけてスズメバチが巣作りを始め、夏から秋にかけて活動が活発になります。気づかないうちに住宅の軒下や物置、庭木などに巣が作られてしまうケースも少なくありません。

被害を未然に防ぐためには、毎年巣ができやすい場所の周辺に「ハチ捕り器」を設置するなど、早めの対策が効果的です。また、ホームセンターなどで販売されているハチ用スプレーも、いざという時の備えとして有効です。事故を防ぐためにも、各ご家庭での予防対策にご協力をお願いします。

スズメバチの活動時期

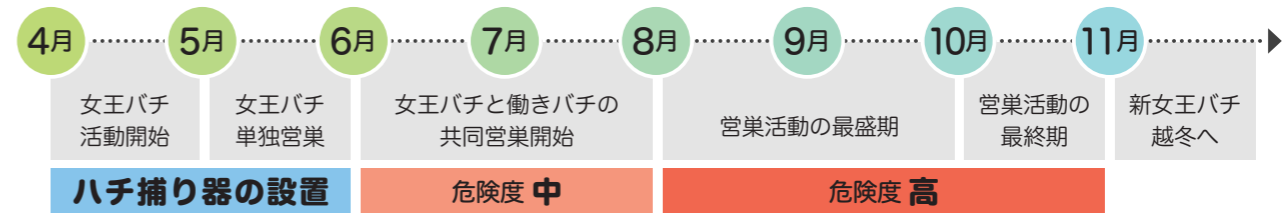

用意するもの

- 1.5～2Lのペットボトル
- 誘引剤 (砂糖 100g / 日本酒 220cc / 酢 70cc)
※ハチを引き寄せるといおいを発生させます

身近な材料で簡単に！
ハチ捕り器を設置しましょう

作り方

- ① ペットボトル上部に、縦横約1.6cmの「コの字型」の切り込みを数カ所入れ、切り残した下辺を内側に折り曲げます (穴の大きさは目安)
- ② キャップの首部分にひもを結びつけます
- ③ ペットボトルに誘引剤を入れます



設置方法と注意点

直射日光の当たらない木陰などに、本体をひもでつり下げて設置します (注意) ハチの巣から5m以内には設置しないでください。ハチが集まりすぎて危険です / 人が通行・作業する場所から3m以上離してください / 子どもの手が届かない高さに設置してください

誘引剤の補給・交換

- ハチの活動が少ない時間帯 (早朝や夕方など) に、周囲にハチがいないことを確認して行ってください
- 誘引剤が蒸発して残りが4～5cm程度になったときや、ペットボトル内がハチや昆虫でいっぱいになり液面が見えなくなったときは、交換または補給を行いましょ

廃棄方法

中のハチが確実に死んでいることを確認し、誘引剤を出し切ったうえで、ビニール袋などに密閉し、ペットボトルごと「燃やさないごみ」として処分してください

✓ 巣を作りやすい場所

住宅の軒下や物置、カーポートの屋根下、庭木などに巣を作ることが多いため、これらの場所をこまめに確認しましょう

スズメバチ駆除の 対応について

一般家庭のスズメバチ駆除は無料で行っていますが、作業時に使用する「ハチ用スプレー」は、原則として各ご家庭でのご準備をお願いします。町内業者向けには駆除用道具の貸し出しも行っています。詳しくは上記係までお問い合わせください。

WELCOME, 地域おこし協力隊！

新たに就任した隊員の皆さんをご紹介します

地域おこし協力隊って？
人口減少や高齢化により人材不足が進む地方において、意欲ある都市部の人たちを迎え、地域活性化や町おこしを行い、その地域への移住・定住を図る総務省の制度です。鹿追町では平成24年から隊員の受け入れを開始しました。

地質・自然遺産の保全活動などに携わります



ふじわら あつし
藤原 充志

着任日／令和8年4月1日
地域おこし協力隊に応募したきっかけ／
鹿追町の自然史を学ぶ中で、ジオパークの活動に興味を持ったことがきっかけです。前職で培った知識と経験を活かし、地域に貢献したいと思い応募しました。
町民の皆さんへメッセージ／
普段はビジターセンターにいます。気軽に遊びに来ていただくと嬉しいです。皆さんと鹿追の魅力を発見・共有できればと思っています。私自身も認定ジオパークガイドを目指して勉強中ですので、興味のある方は一緒にどうぞ！
出身地／稚内市 前職／環境コンサルタント
趣味・マイブーム／写真を撮ったり、サイクリングやドライブの途中で露頭を見つけて楽しんだり、日本酒を通して歴史や文化を学ぶのが好きです。
自分をひとことと言うと／自然体

鹿追中学校 社会科
一貫教育コーディネーター



まつぞの たかゆき
松園 貴之

着任日／令和8年4月1日
地域おこし協力隊に応募したきっかけ／
幼小中高一貫教育に力を入れる鹿追町の姿勢に共感し志望しました。これまでの経験を活かし、町民の皆さまと協力しながら、子どもたちの成長を近くで支えられることを楽しみにしております。
町民の皆さんへメッセージ／
新しく地域おこし協力隊として着任しました。鹿追町の豊かな自然と温かな風土の中で活動できることが楽しみです。たくさんの方との対話の中で、子どもたちの学びを共に創ることができれば嬉しいです。
出身地／札幌市 前職／佐賀県私立中学校・高等学校
趣味・マイブーム／COTEN RADIOを聴くこと
自分をひとことと言うと／挑戦者

教育支援センター
「ひなたぼっこ」指導員



まるやま きょうへい
丸山 恭平

着任日／令和8年4月1日
地域おこし協力隊に応募したきっかけ／
学生時代の後輩からの話がきっかけで、鹿追町とつながりができて、興味をもちました。地域活性化や教育に携われることを知り応募しました！
町民の皆さんへメッセージ／
鹿追町のことをもっと知るとともに、皆さんともさまざまな場所であつたり、関わるのができたら嬉しいです。
出身地／釧路市 前職／北海道教育委員会
趣味・マイブーム／スポーツ観戦、温泉巡り、ドライブ、旅行
自分をひとことと言うと／熱血漢

企画課からのお知らせ

「ものづくり活動」「研修会・講習会の開催」「町民の方が研修などに参加する事業」を支援します！

鹿追町では、地域資源を活用した地域ブランドの発掘・育成と地域経済の発展を目的に、各種事業への助成を行います。

ものづくり活動	<p>対象 地場の農林水産物などを活用して地域特産品の開発および生産加工を行うための施設整備費など</p> <p>助成内容 事業費の3分の2以内（上限額 30万円）</p>
研修会講習会	<p>対象 地域的・社会的行政的課題、あるいは町（地域づくり）に寄与するための研修会・講習会などを外部からの講師・アドバイザーなどを招聘し実施するもの ※オンラインでの研修会・講習会も可能です！</p> <p>助成内容 講師謝金(上限額 3万円)／講師交通費(上限額10万円) 講師宿泊費(上限額 1万円)／研修会開催経費(上限額 1万円)</p>
町民が研修などに参加する事業	<p>対象 鹿追町在住の方が外部機関などにおいて研修などに参加し、その学習成果を町内において研修会、講習会、研究会などの学習活動として行うもの</p> <p>助成内容 研修負担金…実費の2分の1(上限額 1万5000円) 交通費…実費の2分の1(上限額 5万円) 宿泊費…実費の2分の1(上限額 5000円) 研修会開催経費…実費(上限額 1万円)</p> <p>その他 ①研修などへの参加後、1年以内に町内での研修会などを1回以上行うことを必須とします。 ②町内で実施する研修会などは、町と調整し、広報誌や新聞折り込み、町ホームページ、SNSなどを通じて広く周知することが条件です。</p>

【各助成制度の有効期限】 令和10年3月31日まで
*事前に事業計画書などの提出が必要です。その内容により助成の可否を決定します。

東京・札幌・帯広 「ふるさと鹿追会」会員募集

「ふるさと鹿追会」は、鹿追町出身者や鹿追町にゆかりのある方が集い、親睦を深める団体です。各ふるさと会では会員を募集しています。ご親戚やご友人など、鹿追町にゆかりのある方へぜひお声掛けください。

東京鹿追会	札幌鹿追会	帯広鹿追会令和
<p>首都圏に在住の会員が中心です。定期総会を毎年11月に開催しています。鹿追町からも毎年参加し、町の近況報告や交遊を深めています。</p> <p>《年会費》2000円 (25歳以下は無料)</p> <p>《会員数》約40人</p>	<p>札幌市近郊に在住の方が中心です。令和元年には札幌市において鹿追町老人クラブ連合会と交流を行いました。</p> <p>《年会費》なし 《会員数》約30人</p>	<p>帯広市近郊に在住の会員が中心です。鹿追町ふるさと産業まつりへの参加など、会員相互の交流を深めています。</p> <p>《年会費》1000円 《会員数》約30人</p>



児童手当制度のご案内

次のとおり児童手当が支給されます。
《制度内容》児童を養育している方に児童手当を支給することにより、家庭などにおける生活の安定に寄与するとともに、次代の社会を担う児童の健やかな成長に資することを目的としています。

Table with 2 columns: 3歳以上 高校修了前, 3歳未満. Rows: 第1子, 第2子, 第3子以降.

《対象》高校修了（18歳に達した日以後の最初の3月31日）までの児童を養育している方
《支給額（月額）》

※第3子以降とは、養育している大学生年代の子から数えて3人目以降の高校生以下の児童をいいます。
《支給時期》原則として毎年2月4月、6月、8月、10月、12月にそれぞれの前月分までが支給されます。

《現況届について》

児童と別居されている方などは現況届の提出が必要です。該当の方には5月下旬に書類を送付しますので、期日までに提出願います。
◆問合せ 子育て支援課 子育て支援係（トリムセンター内） ☎66・1352

税務職員を募集します

札幌国税局では、国税局や税務署において、税のスペシャリストとして活躍する税務職員を募集しています。

《受験資格》

①令和8年4月1日において高等学校または中等教育学校を卒業した日の翌日から起算して3年を経過していない方 ②令和9年3月までに高等学校または中等教育学校を卒業する見込みの方
《申し込み》
6月12日（金）午前9時～6月24日（水）[受信有効]
左記QRコードから手続を行って下さい。

受験申込はこちらから



※インターネット申し込みができない場合、受験を希望する第1次試験地を所轄する国税局にお問い合わせください。

《試験日程》

①第1次試験「基礎能力試験・適性試験（作文試験）」9月6日（日）
*第1次試験合格発表日10月8日（木）
②第2次試験「人物試験・身体検査」10月14日（水）～10月23日（金）
のうちの指定する日
*最終合格発表日11月17日（火）

◆問合せ

札幌国税局人事第2課採用担当
☎011・231・5011
帯広税務署総務課
☎0155・24・2161

鹿追町無料職業紹介所のご案内

鹿追町では、仕事を探している方と、働く人を募集している事業所をつなぐため、職業あっせんを行っています。

事業所情報、求人情報は町ホームページおよび商工観光課窓口で公開しています。求人、求職についてのご相談などは下記までお気軽にお問い合わせください。

《手続の流れ》

求職者 ①求職票を提出 ②求人情報閲覧・相談 ③応募 ④選考（面接など） ⑤採用不採用の決定
求人者 ①事業所登録書を提出 ②求人票を提出 ③応募者について検討 ④選考（面接など） ⑤採用不採用の決定
《その他》求人企業は鹿追町内のもに限られます。

◆問合せ 商工観光課商工労政係

☎66・4034

無料職業紹介所について



担当課・係からひとこと
お知らせ掲示板

身体・知的障害者相談員の委嘱式を行いました

保健福祉課福祉係

4月14日、役場において「身体障害者相談員および知的障害者相談員の委嘱式」が行われました。
身体障害者相談員に安井正勝さん、知的障害者相談員に志賀敏彦さんが委嘱され、それぞれに委嘱状が交付されました。
身体・知的障害者相談員は、身体障害者福祉法および知的障害者福祉法に基づき設置されているもので、町では2年ごとに委嘱しています。相談員は、地域で暮らす障がいのある人や家族からの相談に応じ、必要な助言を行うほか、関係機関への情報提供や地域づくりに関する助言などを行います。



委嘱状を受け取る身体障害者相談員の安井正勝さん(左)

「サードブックスタート」新1年生へ本が贈られました

社会教育課図書係

4月14日、瓜幕小学校において、新入学児童7人に町図書館から本が贈呈されました。
同館では、生後6カ月、24カ月、小学校入学時に、希望する本を1冊ずつ贈る「ブックスタート事業」を行って、本を持つ喜びや読書の楽しさを感じてもらうとともに、家庭に本がある環境づくりにつなげています。
新1年生は、自分で選んだ本を受け取り、うれしそうな表情を見せていました。
4月16日には、鹿追小学校の新1年生35人にも、それぞれ本が贈呈されました。



たくさん本を読んで、読書の楽しさを味わいましょう！

令和8年度鹿追町産業研修生歓迎式が行われました

農業振興課農政係

4月22日、ピュアモルトクラブハウスにおいて、「令和8年度鹿追町産業研修生歓迎式」が行われました。
この事業は、農業の担い手確保を目的に、農村と都市の交流を深めながら産業に関心と意欲を持つ人の研修を支援し、町の産業振興につなげるもので、今年度は4月から酪農研修生1人、5月から畑作研修生1人を受け入れます。



「皆さんの力をお借りして仕事を頑張りたい」と抱負を述べる研修生の松浦寧々さん



研修生の募集、活動の様子はこちら

ローターアクトクラブより生理用ナプキンが寄贈されました

学校教育課学校教育係

4月30日、帯広ローターアクトクラブ（南出健太会長）が教育委員会を訪れ、「学校での生理の貧困対策に役立ててほしい」と草野礼行教育長へ生理用ナプキンを手渡しました。
同クラブは、ロータリークラブのサポートによって結成された、18歳から35歳までの若者で構成される奉仕団体です。本町へは令和6年から毎年、町内の児童生徒のために生理用ナプキンを寄贈されています。
今回寄贈された生理用ナプキンは、町内の小・中・高等学校の女子トイレに設置する予定です。



児童生徒の安心につながる寄贈に、心より感謝します

5/11 来町 27 回 変わらぬ友情を語る
ドナ・コーワンさん講演会

カナダ・ストニブレイン町の元町長であるドナ・コーワンさんによる講演会（町主催）が町民ホールで開催されました。両町は昨年、姉妹都市提携締結 40 周年を迎えていて、長年にわたり両町の架け橋として尽力された功労者の貴重な話を聞こうと、会場には町民をはじめ、高校生や近隣市町村の方々など約 150 人が集まりました。

講演では、1985 年の調印以来の歩みや歴代の町長らとの交流秘話、現在の長期滞在プログラムを通じた住民との交流が語られました。鹿追高校とメモリアルコンポジット高校との新たな姉妹校協定にも触れ、「相互理解を深める心こそが世界をより良くする」と次世代への期待を込めたメッセージが送られました。質疑応答では、高校生が通訳を介さず英語で質問する姿も見られました。また、講演会後の懇親会には、約 80 名が参加し、交流を楽しみました。

両町の絆を再確認し、再会を約束してドナさんは 18 日に帰町しました。



4/25 ペレット燃料活用へ期待
バイオマス有望植物
「ジャイアントミスカンサス」を初収穫



(株)HBA が町との包括連携協定に基づき、町美蔓の圃場で次世代バイオマス資源「ジャイアントミスカンサス」の初収穫を実施しました。同植物をペレット燃料に加工し、CO2 排出を抑えた熱供給システムの事業化を目指す本取り組みは、町が推進する脱炭素社会の実現とも合致、地域内エネルギー循環の構築に期待されています。

4/23 陸上自衛隊の役割や活動を学ぶ
防衛講話



陸上自衛隊鹿追駐屯地 古林賢一司令による防衛講話が町民ホールで開催され、約 120 人が参加しました。

自衛隊の役割や災害派遣などの取り組みについて、自身の経歴を交えながら紹介。国防の重要性や隊員募集の現状にも触れ、地域と共に歩む自衛隊への理解を深める貴重な機会となりました。

5/16 図書館開館 40 周年記念
～ 17 図書館まつり



図書館開館 40 周年を記念し、「図書館まつり」が開催されました。会場には移動書店や古本市、キッチンカーが並び、乳幼児向けの「おはなし会」や「こども映画会」、神田日勝記念美術館館長が解説する「なつぞら上映会」など、多彩な催しを実施。夜の「図書館ナイト」では読書談義や模型作りも行われ、にぎやかな 2 日間となりました。

5/13 観光シーズンの幕開けを告げる
然別湖湖水開き



「然別湖湖水開き」（町観光協会主催）が然別湖畔で行われ、町関係者らが参列しました。

式典では殉職者および水難者慰霊式や登山安全祈願式などの神事が厳かに執り行われ、出席者は玉串を捧げながら今シーズンの安全とさらなる観光振興を祈願し、貴重な自然を守る決意を新たにしました。

5/7 "生きる力の基礎"をつくる
高瀬淳也教授による運動遊び



町教委が推進する「探究」の学びの一環として、北海道教育大学旭川校 高瀬淳也教授による「運動遊び」が認定こども園しかおいで開催され、3～5 歳児 70 人が参加しました。園児たちは、「やってみよう！」という意欲を持ちながら走る・跳ぶといった基本動作を遊びの中で体験し、元気いっぱい全身を使って楽しんでいました。

4/25 今年も多くの協力に感謝
道路ボランティア清掃



「第 19 回道路ボランティア清掃」（鹿追町「花とみどりの町づくり」推進協議会主催）が実施され、過去最多の 23 団体 242 人が参加しました。

国道 274 号沿いなどで、冬の間にとまった泥や砂を丁寧に清掃。本格的な観光シーズンを前に、大勢のボランティアの協力によって、快適な道路環境が整えられました。



6月の加工体験研修

農業振興課 農政係 ワーキングセンター ☎66-2985

第520回 ボロニアソーセージづくり

毎回大好評のトマトバジルガーリック味とホットマヨ味の2種類を作ります。どうぞお楽しみに！

日時 6月23日(火)
午前9時30分～午後3時頃
(お昼休憩をはさみます)

場所 ワーキングセンター
対象 町内在住の方(小学生以下保護者同伴)
料金 3500円程度(原材料代)
持ち物 筆記用具、長靴(23cm以下の方)
定員 8人
申込 6月10日(水)まで

*次回は7月17日(金)予定(内容未定)



図書館ナイト

『珈琲と本を楽しもう』

社会教育課 図書館係 ☎69-7170

読書好きな方、コーヒーが好きな方、その両方が好きな方へ贈る図書館ナイトです。森田珈琲のご協力のもと、コーヒーを飲みながら図書館で読書を楽しみませんか？

日時 6月13日(土)
午後5時～9時

場所 鹿追町図書館 ロビー
午後6時からおいしいコーヒーの入れ方や楽しみ方をご紹介します。ハンドドリップのスペシャルティコーヒーとカフェオレを用意しています。
*午後6時～6時30分はコーヒー提供休止
*ラストオーダー午後8時



図書館ナイト

『バーチャルジオツアー』

社会教育課 図書館係 ☎69-7170

然別湖にまつわる物語をベースに、然別湖のかけがえない魅力を伝えるバーチャルツアーを行います。ナビゲーターは、鹿追の自然に詳しい然別湖ネイチャーセンターのガイド、松本宏樹さん。美しい映像とともに見どころを紹介します。

日時 6月26日(金)
午後7時30分～

場所 鹿追町図書館 ロビー
料金 無料
申込 6月25日(木)まで
電話、または下記QRコードからお申し込みください



申し込みフォーム



特設人権相談所

町民課 戸籍年金窓口係 ☎66-4031

6月1日は「人権擁護委員の日」です。人権擁護委員の活動の一環として「特設人権相談所」を開設します。鹿追町の人権擁護委員が相談員となり、人権に関する困りごとや悩みなどについて、地域の皆さまからのご相談に応じます。相談は無料、事前予約も不要、難しい手続はありません。もちろん、相談内容についての秘密は守られます。まずはお気軽にご相談ください。

日時 6月4日(木)
午後1時～3時

場所 町民ホール セミナー A
問合せ 帯広人権擁護委員協議会事務局
☎0155-24-5853



おしゃべりハウス

「ポピーの会」にいらっしやい！

保健福祉課 健康推進係 ☎66-4037

軽食を食べながらお話しませんか？

どなたでもお気軽にお立ち寄りください。当日はカレーライスやお惣菜、パンの販売などを予定しています。今月のお楽しみメニューは「フルーツ白玉」です(飲み物付250円)。

*認知症相談コーナーを開設しています。認知症のことを知りたい方、認知症が心配な方やその家族、介護に関わる方、どなたでも気軽に立ち寄れるコーナーです

日時 6月11日(木)
午前10時～午後1時

場所 ほほえみプラザ

●会員を募集しています！

ポピーの会では、一緒に活動する会員を募集しています。月に1度、おいしいコーヒーを飲みながら、私たちと一緒に調理やお話しをしませんか？興味のある方は、会にお越しいただくか上記係までお気軽にご連絡ください。

イベント
情報

令和8年度

アート・キッズ・クラブ会員募集

社会教育課 神田日勝記念美術館係 ☎66-1555

「アート・キッズ・クラブ」は町内の小学生を対象とした鑑賞と工作のワークショップです。たくさんのお友達と一緒に、作品鑑賞や楽しい工作をしてみませんか？1回だけの参加でも大歓迎！皆さまのご参加をお待ちしています。

*会員の方に各回の案内をハガキで送付します

日時 8月上旬、11月下旬、3月下旬
*場所・参加料・定員などの内容詳細は、各回の案内をご確認ください

申込 6月12日(金)まで
[平日の午前9時～午後5時]に下記どちらかまでお申し込み下さい
メール：office@kandanissho.com
電話：66-1555
*氏名(ふりがな)・学校名・学年・住所・保護者氏名・保護者連絡先をお知らせください

事業記録のため写真を撮影します。写真はSNSや館報、新聞記事などに掲載される場合があります。ご理解・ご協力をお願いします。

一緒に運営をお手伝いしていただけるボランティアサポーターも募集しています。興味のある方は上記係までご連絡ください。

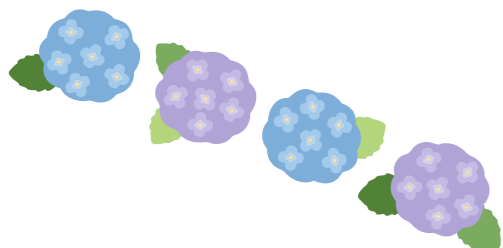

国民年金保険料 未納のままにいませんか？

国民年金保険料には免除制度があります

免除制度とは

保険料を未納のままにしておくと、将来の「老齢基礎年金」や、障がい・死亡といった不測の事態が生じたときの「障害基礎年金」・「遺族基礎年金」を受け取ることができない場合があります。
経済的な理由により、保険料を納めることができない場合は、保険料の全額を免除する「全額免除」または保険料の一部を免除する「一部免除」の制度があります。免除を受けるためには申請が必要です。

国民年金保険料免除 (一部納付)制度の審査

申請者本人、配偶者および世帯主それぞれの申請年度の前年所得が、一定の金額以下であれば申請者本人が免除を受けることができます。
ただし、失業、倒産、天災などが原因で所得がなくなつたことにより保険料が納付できない方は、その事実を確認できる公的機関の証明書などの写しを添付していただく、その方の前年所得は審査の対象外となります。

※「雇用保険被保険者離職票」「雇用保険受給資格者証」「雇用保険受給資格通知」の写しなど

50歳未満の納付猶予とは

世帯主の所得が高く、保険料免除の対象にならない50歳未満の方には「納付猶予制度」があります。納付猶予制度は本人と配偶者のみの所得で判定することになります。
ただし、納付猶予を受けた期間は年金の受給資格期間には算入されませんが、後から追納しない限り、将来受ける年金には反映されません。

マイナポータルを利用した 電子申請が可能です

- ①マイナポータルへアクセスし、マイナンバーカードでログイン
- ②トップ画面の「年金」から「国民年金」に加入する方・加入中の方の手続」を選択
- ③手順に沿って必要事項を入力して申請

問合せ

- ・帯広年金事務所
☎0155・25・8113
- ・町民課 戸籍年金窓口係
☎66・4031



免除の対象となる所得の目安と、承認された場合の納付額



区分	承認基準（前年所得の基準）	保険料額（月額）	年金額への反映割合
全額免除	(扶養親族などの数+1) × 35万円+ 32万円	納付なし	8分の4
4分の3免除	扶養親族等控除額+社会保険料控除額等+88万円	4480円	8分の5
半額免除	扶養親族等控除額+社会保険料控除額等+128万円	8960円	8分の6
4分の1免除	扶養親族等控除額+社会保険料控除額等+168万円	1万3440円	8分の7
納付猶予	(扶養親族などの数+1) × 35万円+ 32万円	納付なし	反映なし

【注意】一部納付制度は納付すべき一部の保険料を納付しなかった期間は未納扱いとなります。

◎令和8年度の国民年金保険料は月額1万7920円です。

◎令和8年度分（令和8年7月分から令和9年6月分まで）の免除は7月1日から申請できます。

◎過去期間については、2年1カ月前まで申請をすることができます。

農地標準価格・参考賃借料のお知らせ

①鹿追町農地標準価格（基準地）

農業委員会では、「農業を守り、発展させる」ための取り組みの一環として、現在の農業情勢やあつせんの実態を踏まえ、毎年農地標準価格を検討しています。本年度の農地標準価格は下記の通りとなりました。

地区名	令和8年度 基準価格 (円/10a)	基準地	面積 (㎡)
鹿追	31万	鹿追北1線 8-7・9	4万 4347
下鹿追	30万	鹿追基線 6-5・6・7・8	4万 9177
笹川南	30万	笹川北7線 9-12・14	4万 9283
中鹿追	30万	鹿追北2線 7-9・10・11・12内 13・14内・15	5万 227
上然別第1	29万	上然別西11線 18-17・18	4万 7434
北鹿追南	28万	北鹿追北6線 4-1・2・3	4万 8766
笹川北	27万	笹川北11線 10-8	4万 8042
北鹿追北	25万	北鹿追北13線 5-1	4万 6660
上然別第2	23万	上然別西9線 13-6・16・17・40	3万 2353
西笹川	23万	西笹川3-11	5万 3379
美蔓	22万	美蔓西14線 17-23内・18-13内	5万 4973
幌内	22万	幌内西23線 26-1	4万 8879
瓜幕南	22万	瓜幕西27線 24-4・5・6内・9内 10・11内・34・35・36・37・39内・40内	4万 7942
中瓜幕	22万	中瓜幕西21線 23-1内・5内	5万 355
東瓜幕	22万	東瓜幕西18線 25-1・35	4万 9005
瓜幕北	22万	瓜幕西29線 26-1・2・3	6万 837
上幌内	22万	上幌内4線南 2-8	4万 9206

②鹿追町農地の参考賃借料

農業委員会では地域が遵守すべき賃借料の上限額を基準賃借料として定めています。

農地区分	締結（公示） された地域名	基準賃借料 (円/10a)	
		A	B
畑	鹿追・下鹿追・中鹿追 上然別1・笹川・北鹿追	A	9600
		B	8850
		C	8100
		D	7350
		E	6600
		F	5850
		G	都度
	南瓜幕・北瓜幕・中瓜幕・東瓜幕 上幌内・幌内・美蔓・上然別2	A	8400
		B	7650
		C	6900
		D	6150
		E	5400
		F	4650
		G	都度

農業委員会は、「農業委員会等に関する法律」に基づいて、各市町村に設置が義務付けられた行政委員会です。農業者や農業団体から推薦を受けたり、自ら応募して、議会で承認を受けた委員により構成されています。

今後も引き続き農業情勢を勘案し価格などの見直しを随時検討してまいりますので、円滑な農地行政の推進について皆さまのご理解とご協力をお願いします。



保険料のお支払い方法

保険料の納め方は、原則「年金天引き」です(申し出によって「口座振替」も可能)。ただし、次の(1)~(3)のいずれかに該当する方は「年金天引き」の対象となりません。「納付書」または「口座振替」にてお納めください。

- (1)介護保険料が「年金天引き」されていない方(年金額が年額18万円未満の方)
- (2)介護保険と後期高齢者医療の保険料の合計額が、介護保険料が天引きされている年金受給額の半分以上を超える方
- (3)新たに制度加入された方で、半年が経過していない方

地域包括支援センターにご相談ください!

包括ケア係

地域包括支援センターって?

高齢者の生活上の困りごとに対して、介護だけではなく、福祉、保健、医療など、さまざまな分野から総合的に高齢者とその家族を支える機関です。地域包括支援センターの主な設置主体は市町村で、各地域のセンターには保健師や社会福祉士、主任ケアマネジャーが配置されています。

こんなお悩み、ありませんか?
健康や介護、日常生活の困りごとなど
わたしたちにお気軽にご相談ください



認知症サポーター養成講座を開催しませんか?

鹿追町では認知症の人やその家族の地域生活を応援する「認知症サポーター」の養成を推進しています。講座は1回90分程度で、認知症に関する知識や接し方など基礎的なことを学ぶことができる講座です。職場や知人・友人の方、所属している団体などの研修の機会にいかがでしょうか。サポーター養成講座は少人数でも開催が可能ですのでお気軽にお問い合わせください。

[問合せ] 健保福祉課 包括ケア係 ☎ 66・1311



認知症サポーター養成講座受講者には受講の証としてサポーターカードを配布しています。

後期高齢者医療制度のお知らせ

~令和8年度の保険料のお支払いについて~

国保医療係

7月に保険料額を個別にお知らせします

[保険料の計算方法]

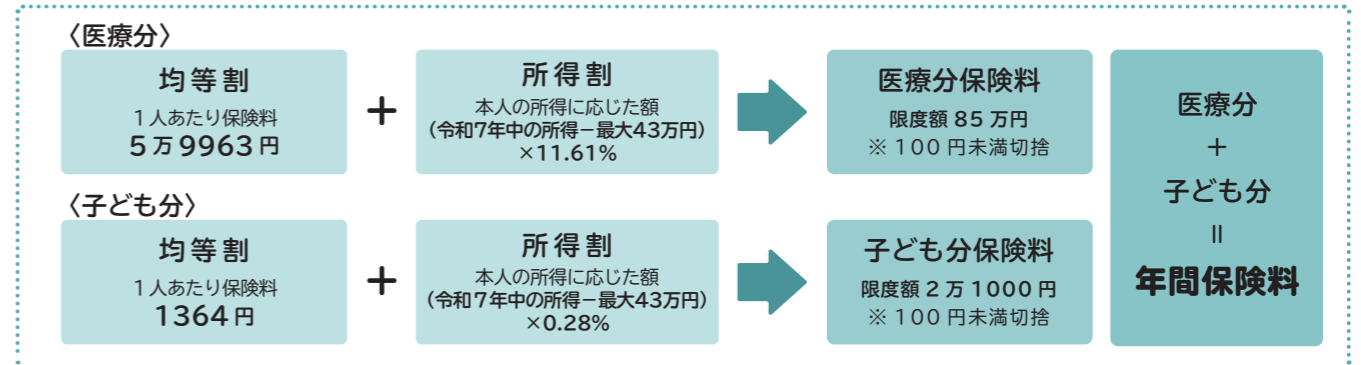

- 1年間の保険料の上限額は医療分が85万円、子ども分が2万1000円の計87万1000円です。
- 年度の途中で加入したときは、加入した月からの月割で計算します。
- 「所得」とは、前年の「収入」から必要経費(公的年金等控除や給与所得控除額など)を引いたものです。
- 前年の所得金額により、43万円の控除額が異なる場合があります。

令和8年度から〈子ども・子育て支援納付金〉が追加されます
この制度は、すべての世代や企業の皆さまにご協力いただく支援金を活用し、子どもや子育て世帯を、社会全体で支えるものです。子どもたちは将来、社会保障制度の担い手となることから、その成長を支えるこの支援金制度は、結果としてすべての方の安心につながります。令和8年4月から「医療分」と併せて徴収されます。

保険料の軽減について

①均等割の軽減

軽減は被保険者と世帯主の所得の合計で判定します。被保険者ではない世帯主の所得も判定の対象となります。昭和36年1月1日以前に生まれた方の公的年金などに係る所得については、さらに15万円を引いた額で判定します。

対象者の所得要件 (世帯主および世帯の被保険者全員の軽減判定の所得額)	均等割の軽減割合
43万円 + 10万円 × (給与所得者等の数 - 1)	7割軽減
43万円 + (31万円 × 世帯の被保険者数) + 10万円 × (給与所得者等の数 - 1)	5割軽減
43万円 + (57万円 × 世帯の被保険者数) + 10万円 × (給与所得者等の数 - 1)	2割軽減

給与所得者等とは、以下のいずれかに該当する方となります。
・給与などの収入金額が55万円を超える方
・公的年金の収入金額が60万円(65歳未満)、125万円(65歳以上)を超える方
※令和8・9年度の医療分について、7割軽減に該当する方は、国からの交付金により、さらに0.2割の減額を行います

②被用者保険の被扶養者だった方の軽減

後期高齢者医療制度に加入したとき、被用者保険の被扶養者だった方は、負担軽減のための特別措置として所得割がかからず、制度加入から2年を経過していない期間のみ均等割が5割軽減となります。(医療分:5万9963円→2万9981円、子ども分:1364円→682円)
※被用者保険とは、協会けんぽなど主にサラリーマンの方々が加入している健康保険のことで、市町村の国民健康保険などは含まれません

※都合により変更となる場合があります

6月のカレンダー

- 1日(月) ■蔵書点検による休館(図書館)～6/5 ■トラ
ンボリンの日(子育て支援センター 10:30/13:30)
- 2日(火)
- 3日(水) ■未就園児園開放(子育て支援センター 9:50)
- 4日(木) ■からだすっきり体操教室(トリムセンター 9:30)
■森のともだち(瓜幕保育所 10:00) ■18カ月
児・3歳児健診・4歳児フッ素塗布(トリムセンター
12:40) ■特設人権相談所開設(町民ホール
13:00)
- 5日(金) ■笹川小学校大運動会(笹川小学校 9:00)
- 6日(土) ■閉校記念通明小・通明地区大運動会(通明小学
校 8:30) ■鹿追小学校大運動会(鹿追小学校
8:45) ■然別湖畔歩大会(鹿追高等学校 8:50)
■しかおいてくてくマルシェ(道の駅しかおい芝
生広場 10:00)
- 7日(日)
- 8日(月)
- 9日(火) ■ころころのひ(学童保育所 10:00) ■やさしい
エッセー教室(町民ホール 13:30)
- 10日(水) ■おひざだいすき!! [24カ月児対象](トリムセン
ター 12:40) ■24カ月児・30カ月児相談(トリ
ムセンター 12:40)
- 11日(木) ■移動図書館車巡回(もみじの里 15:00)
- 12日(金) ■ヌブカウシ白寿大学(町民ホール 10:00) ■親
子乗馬(瓜幕ライディングパーク 10:00) ■移動
図書館車巡回(瓜幕団地 15:00/瓜幕支所 15:20)
- 13日(土) ■土曜開放日(子育て支援センター 9:00) ■図
書館ナイト『珈琲と本を楽しもう』(図書館
17:00)
- 14日(日)
- 15日(月) ■鹿追町戦没者追悼式(町民ホール 10:00)
- 16日(火) ■びよびよのひ(学童保育所 9:30)
- 17日(水) ■赤ちゃんと幼児のおはなし会(図書館 10:30)

- 18日(木) ■からだすっきり体操教室(トリムセンター 9:30)
■おひざだいすき!! [6カ月児対象](トリムセン
ター 13:00) ■6カ月児・12カ月児健診(トリ
ムセンター 13:00) ■道新鹿追エッセー教室(町
民ホール 19:00)
- 19日(金)
- 20日(土) ■こども園しかおい運動会(こども園しかおい
8:45)
- 21日(日) ■しかおいてくてくマルシェ(道の駅しかおい芝
生広場 10:00) ■第4回鹿追芸術祭(町民ホール
13:00)
- 22日(月)
- 23日(火) ■3カ月児・4カ月児相談(トリムセンター 9:30)
- 24日(水) ■いきいき総合健診(トリムセンター 6:30)
■てくてくのひ(学童保育所 9:30) ■消費生活
相談(トリムセンター 11:00)
- 25日(木) ■いきいき総合健診(トリムセンター 6:30)
■移動図書館車巡回(もみじの里 15:00)
- 26日(金) ■ヌブカウシ白寿大学(町民ホール 10:00) ■移
動図書館車巡回(瓜幕団地 15:00/瓜幕支所
15:20) ■図書館ナイト『バーチャルジオツアー』
(図書館 19:30)
- 27日(土) ■2026春季北海道エンデュランス馬術大会(ラ
イディングパークほか)～6/28
- 28日(日) ■日曜開放日(子育て支援センター 9:00)
- 29日(月)
- 30日(火) ■はじめましての日(子育て支援センター 13:00)

役場庁舎 ☎ 66-2311

- 戸籍住民窓口時間延長 … 水曜日 19:00まで(予約制)
- マイナンバーカード窓口 … 上記並びに毎月第3土曜(予約制)

トリムセンター ☎ 66-1311

- トリムセンターでの健康相談 … 随時(事前にご連絡ください)

子育て支援センター ☎ 66-1165

- はじめましての日 … 月1回 13:00～17:00
- 土曜開放日 … 月1回 9:00～16:00
- 日曜開放日 … 月1回 9:00～16:00

※ 育児・栄養相談については随時受け付けています

うりまく夢創造館 ☎ 67-2111

- 開館日 … 毎週 木・金・土曜日 9:00～16:00

国保病院 ☎ 66-2031

- 診療のお知らせ … 20ページに掲載
- 救急診療 … 毎日いつでも対応します。事前にご連絡ください。
- 乳幼児ワクチン接種 … 月～金曜日 14:30～16:00
※ ワクチンの予約は接種日の1週間以上前をお願いします

図書館 ☎ 69-7170

- 開館時間延長 … 金曜日 19:00まで
- 赤ちゃんと幼児のおはなし会 … 第1・3水曜日 10:30
※ こども園・小中学校への移動図書館車巡回の予定はホームペ
ージに掲載しています

6月診療のご案内

月	火	水	木	金	土	日
1	2 泌尿器科	3	4	5 循環器内科	6	7
8 皮膚科・形成外科 脳神経内科	9	10	11 夜間診療 眼科	12	13	14
15	16	17	18	19 胃カメラ検査日 【要予約】	20	21
22	23	24	25 夜間診療 眼科	26	27	28
29 皮膚科・形成外科	30					

お知らせ

5月より診察券を使用した受付を開始しています。再受診の際は診察券とマイナンバーカードをお持ちください。また、同じく5月から病院正面玄関の開錠を8:30に行っています。

- 一般外科・消化器外科診療
診療時間/午前8時30分～11時30分
午後1時～4時30分
当 当/白山真司院長
- 一般内科診療
診療時間/午前9時00分～11時30分
午後2時30分～4時30分
当 当/齋藤さやか医師
- 眼科診療 6月11日(木)・25日(木)
検 査/午後3時～
診療時間/午後7時～7時30分
当 当/ひかり眼科院長
- 循環器内科診療 6月5日(金)
診療時間/午前9時30分～11時30分
当 当/帯広徳洲会病院院長
- 泌尿器科診療 6月2日(火)
診療時間/午後1時30分～4時
当 当/帯広協会病院泌尿器科医師
- 脳神経内科診療 6月8日(月)
診療時間/午後2時～4時
当 当/北斗病院脳神経内科学部長
- 皮膚科・形成外科診療 6月8日(月)・29日(月)
診療時間/午前8時30分～午後3時
- 乳幼児ワクチン接種
毎週月～金曜日(休診日を除く)
実施時間/午後2時30分～4時
当 当/齋藤さやか医師

暮らしに役立つ豆知識

商工観光課 ☎ 66-4034

代引き配達を悪用した ネット広告詐欺に注意!

こんな事例が!

SNS広告などで注文した商品が、代金を支払ってから中身を見ると「偽物」「全くの別物」といった相談が増えています。一度支払った返金は難しく、送り主と連絡が取れない場合もあります。

注意ポイント

家族が注文したものの、必ず確認してから受け取りましょう。心当たりがなければ、その場で受取拒否ができます。不安な場合は消費者ホットライン(188)へ相談してください。



消費生活相談

今月は専門の相談員による来町相談があります。相談者の秘密は厳守されますので、安心して「相談ください。」日時/6月24日(水) 午前11時～午後1時30分 場所/トリムセンター 相談員/上村正子さん

鹿追町のホームページでは、過去に掲載した記事の詳しい情報や事例などを掲載しています。ぜひご覧ください。メールでの消費生活相談を24時間受け付けています。平日・日中は忙しい、電話や対面では相談しづらい、困っているが顔や名前を知られたくないという場合は、ぜひご利用ください。





『花咲く然別湖』



6月の気温は山や森を歩くのに暑くもなく寒くもなく丁度良いです。そして花を楽しみむなら一年で一番良い時期かもしれません。木も草もこの時期に花をつける種が多く、週替わりで変化していく開花状況で山歩きの際は花を愛でるのに大忙し。「可愛いね。素敵ね」と花を鑑賞していたらなかなか頂上にはたどり着けないこともあります。植物も暮らす場所が自分好みそれぞれで、苔むした岩の上・木の根本・道の脇とお気に入りの場所で暮らしていて、例えば「この風穴前の涼しさはヒメイチゲが好みそう」と、あたりをつけて探し、これが当たると花の気持ちになれた気がして嬉しくなります。山



を登るにつれ現れる花も変わり、一つの中で標高に合わせそれぞれ住み分けているのが実感でき、理科の教科書に書かれていたことを実際に目にする事ができます。この地域には、図鑑に載っている動植物が実際に暮らしているのだと改めて気付かされました。

ピンクや白い色の花が森の中ではこの時期は目立ち、その容姿の可愛さが新緑の背景によく合います。長い進化の歴史からたどり着いた結果なのだと思いますが、周囲の色が見えているのかと錯覚してしまうほど。植物たちにとって花を咲かせるという事は遺伝子を残せるかどうかの大事な行動で、花粉を運んでくれる虫や鳥に花の存在を気づいてもらわなければなりませんから、必死の努力を積み重ねているのだとは思いません。いつしかその季節の景色の中で目立つ色を身につけ、そして花の咲く景色を美しいと人間は感じる。



それをよそに、申し訳ないのですが人間の私には受粉のお手伝いが出来ず愛でるしかありませんが、風によぐ花たちを見ていると、とても穏やかな気持ちになります。せめても小さな花たちを踏まないよう傷つけてしまわないように慎重に登山道を進みます。

木の成長が活発な今月はこの森に暮らす多くの針葉樹が爽やかな香りを醸し出し、深呼吸をするとこれが森林浴になるので、普段の喧騒から離れ、然別湖の森で心も身体もリセットできます。五感で初夏を満喫しませんか。

この時季の筆者の悩みは、プライベートで登山に出掛けた時、途中で出会う花や野鳥などを観察しているとそこに時間を使い果たしてしまい、目標の山に登頂出来ぬまま下山時刻を迎えてしまうことです。観察の時間も登山計画に盛り込んでおかなければですね。

安心・安全な暮らしのために

火の確認 いい日を支える いい習慣

全国統一防火標語

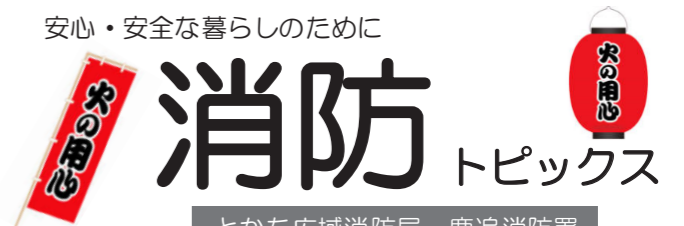

とかち広域消防局 鹿追消防署

もし熱中症かなと思ったときは

- すぐに医療機関へ相談、または救急車を呼びましょう
- 涼しい場所へ移動しましょう
- 衣服を脱がし、体を冷やして体温を下げましょう
- 塩分や水分を補給しましょう

救急車を待っているあいだにも、現場で応急処置をすることで症状の悪化を防ぐことができます。

鹿追消防署では、毎年熱中症についての講習を行っています。

希望される方は 鹿追消防署 救急係まで

日々の生活の中で、暑さに対する工夫をしよう。

- 気温と湿度をいつも気にしよう
- 室内を涼しくしよう
- 通気性の良い服を着よう
- 日ざしをよけよう
- 冷却グッズを身につけよう

■熱中症に「3」注意を!

令和7年は、気象庁による統計開始以降、夏の日本の平均気温が最も高くなりました。令和8年も高くなる予想されているので熱中症対策を行いましょう。

■花火や火遊びによる火災に注意!

花火は大人も子どもも手軽に楽しむことができます。取扱いを誤ると火事やヤケドなどの事故に繋がります。また、マッチやライターの花遊びによる火災も増えるため、保管には十分注意し、楽しい夏の思い出にしましょう。

■火遊びによる火災を防ぐには

- ① 子どもの手の届かない場所に保管する。
- ② 火遊びの危険性を教える。
- ③ 幼い子どもだけを残して外出しない。
- ④ 不要なライター類は捨てる。

■花火を安全に楽しむポイント

- ① 風の強い日は花火をしない。
- ② 燃えやすい物の近くで行わない。
- ③ 必ず大人と一緒に遊ぶ。
- ④ 水バケツを用意し、遊び終わった花火は水につける。

■住警器の点検 していますか?

住宅用火災警報器（以下、住警器）の設置が義務付けられてから十年以上が経過しました。古くなった機器は、故障や電池切れで火災を感じしない恐れがありとても危険です。十年を目安に、機器の更新をご検討ください。

また、住警器を付けているのに動作しなければ意味がありません。火災から命を守るため、定期的な点検を実施するよう心掛けましょう。

正常な場合は?	故障警報の場合は?	音が鳴らない場合は?
正常をお知らせするメッセージまたは火災警報が鳴ります。	故障、電池切れをお知らせするメッセージが鳴ります。	電池がきちんとセットされているか、ご確認ください。
ピーピーピー 火事です	ピッピッピッ 故障です ピッ 電池切れです	...
		それでも鳴らない場合は、「電池切れ」が「機器本体の故障」です。住宅用火災警報器を新しいものに交換してください。
●点検方法 本体の点検ボタンを押すまたはひもを引く。	※警報音はメーカーや製品により異なります。	

▼鹿追町ホームページ▼

【くらしの情報】防災・事故・消防の項目に鹿追消防署・鹿追消防団のページを開設し、生活安心情報など拡充していますのでご覧ください。

<https://www.town.shikaol.g.jp/kurashi/bosai/syoubou/>

▼とかち広域消防事務組合ホームページ▼

十勝の消防行政に関する情報などが掲載されていますのでご利用ください。

<http://fire-tokachi.hokkaido.jp/>

ご存知ですか?

地震による火災の過半数は電気が原因という事実。

東日本大震災における火災の発生原因

その他 46%
電気関係 54%

電気が原因という事実。

電気火災対策には、感震ブレーカーが効果的です。

「感震ブレーカー」は、地震発生時に設定値以上の揺れを感じたときに、ブレーカーやコンセントなどの電気を自動的に止める器具です。感震ブレーカーの設置は、不在時やブレーカーを切って避難する余裕がない場合に電気火災を防止する有効な手段です。

主な感震ブレーカーの種類

- 分電盤タイプ（内蔵型）
- 分電盤タイプ（後付型）
- コンセントタイプ
- 簡易タイプ

このページは、とかち広域消防局 鹿追消防署が発行した原文のまま掲載しています。



岩場に暮らすエゾナキウサギ

初夏から秋にかけて、岩場に暮らすエゾナキウサギの観察や撮影を目的に、遠方から鹿追を訪ねる方が増えてきます。愛らしい姿が魅力的ですが、その暮らした、暮らす環境はとても繊細で、大切にしたいマナーがあります。



エゾナキウサギ観察の季節です
《大切にしたいマナー》



HP

エゾナキウサギは、岩のすき間に身を隠しながら生活しつつ、採食などの時に姿を見せます。大きな音や振動、観察する人の急な動作はストレスとなります。周辺に多くの人が留まり、長時間居続けることも、行動に影響を与えるおそれがあります。観察の際は、距離を保ち、静かにゆっ

くり移動し、譲り合うことを心がけましょう。また、エゾナキウサギが暮らす岩場の周囲には、厳しい環境に適応した植物が育っています。こうした植物は踏みつけに弱く、いったん傷つくと回復に時間がかかります。登山道から外れず、植物を踏まないよう気をつけましょう。

さらに、自然の中に人が持ち込んだものを残さないことも大切です。ゴミは必ず持ち帰り、トイレは事前にもすませるか、携帯トイレを使用し、持ち帰りましょう。野生動物に食べ物を与えることは、その生態を変えてしまうおそれがあるため、決して行わないようにしてください。

町外からの来訪者を案内する際には、こうした配慮についてもぜひ伝えてください。エゾナキウサギの生態や観察時の注意点は、ジオパークビジターセンターで詳しく紹介しています。

■問合せ とかち鹿追ジオパーク推進協議会事務局（ジオパーク推進課）
☎67・20089

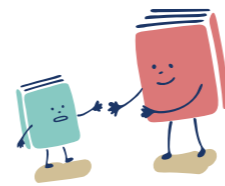

図書館NEWS

TEL・FAX 69-7170

図書館員のオススメ

100万回生きたねこ

佐野洋子 作・絵



何回死んでも生き返る不思議なねこがいました。飼い主が王さまだったり、どろぼうだったり、さまざまな“猫生”を送ってきました。そんなねこが、ある日1匹の白いねこに出会います。彼女は決して媚びません。そんな2匹は仲良く暮らし始めるのですが…

「人生で一番大切なものは何か」を問いかける、約50年読み継がれている名作です。子どもはもちろん、大人の方もぜひお読みください。

図書館からのお知らせ

●蔵書点検による休館について
休館日/6月1日(月)~6月5日(金)

●図書館ナイト『学芸員出張ギャラリートーク』
日時/7月4日(土)午後7時~ 会場/図書館

福原記念美術館×神田日勝記念美術館×鹿追町図書館による、初の企画を開催します! 両美術館の学芸員が図書館で出張ギャラリートークを行います。ぜひご来場ください!



申込はこちら

おまとめ QR コード



新着リスト

X

Instagram

Facebook

YouTube

をご覧ください!



今月の新着 187 冊の中から 10 冊を紹介!

乳幼児向け	ももんちゃん ころん/とよた かずひこ せんせいはかいじゅうなの?/藤本 ともひこ
学生向け	《小学生向け》 どうしてそうなった? モノのかたち事典/ クイズ法人カプリティオ 小学生からはじめる アート入門/奥本 素子 《中学生向け》 13歳からの図で考える問題解決/平井 孝志 生きることから、すべては始まる/サヘル・ローズ
一般向け	カナダ文化事典/カナダ文化事典編集委員会 アカデミー賞入門/松崎 健夫 シルバー川柳 いまが幸せ編/みやぎシルバーネット 書店を守れ!/今村 翔吾 減りゆく書店のために立ち上がった直木賞作家の取り組み!

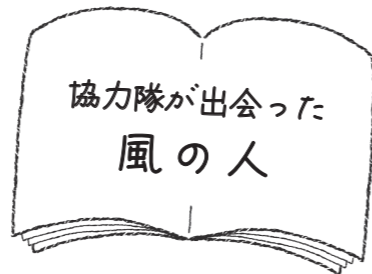

姉妹都市は、何のためにあるのか

今回は、カナダ・アルバータ州ストニープレイン町の元町長、ドナ・コーワンを紹介いたします。鹿追町との姉妹都市提携が結ばれた当時から知る人物で、今年も5月半ばまで27度目の鹿追訪問を果たし、英会話サークルや学校、こども園などで交流を深めました。

提携前年の1984年、地元商工会議所の副会長として鹿追からの訪問団を受け入れたのが縁の始まり。鹿追高校生の滞在が始まる際も地元側の受け入れに奔走し、自らの息子をALT(外国語指導助手)として鹿追に送り出しました。

なぜここまで?「鹿追町がつながりを一生懸命作るうとしてるのが伝わるからこちらも続けてこられた。これだけやってくれているのに、手を抜けないでしょうか?人の関係ってそういうものだと思います」



両町の友好関係などについて想いを語ったドナ・コーワンさん



note 『鹿追な人』

リサイクル Q and A



町民課 住民生活係
☎66・4031

芝生・花がら・菜園残渣・落ち葉・枝木・剪定枝の受入について

5月から、剪定枝などの受け入れを開始しました。受入場所では、種類ごとに置き場所を指定していますので、ルールを守って適切にご利用ください。受け入れは11月15日(日)まで行っています。

芝生、花がら、菜園残渣
[土化するもの]

指定場所に排出



分別ルールを守ってね!

落ち葉

専用かごへ排出

※袋に入れて飛散防止してください

枝木

[ウッドチップなどへ資源化するもの]

指定場所へ排出

※枝木の太さの目安は10cmまで。それ以上の太い幹は分割するか専門業者へ相談してください

注意事項

- 伐根や古い建材は排出できません。細かく切って燃えるごみ袋に入れ、ごみステーションへ排出してください。
- この受入場所は一般家庭分に限ります。事業者が独自に収集したものは事業系ごみとなりますので、許可内容に基づき適切に処理してください。

地域おこし協力隊の錦光山 雅子です。2025年4月から、町の交流・関係人口の促進を担当しています。町の外から来て何かを残していく人たちを、私たちは「風の人」と呼んでいます。その姿をエッセイサイト「note」の連載「鹿追な人」で紹介しています。広報しかおいででは、その一部をお届けします。

きみの名は

小森 加奈

子どもが生まれて、親として果たす大事な仕事の一つが、命名ではないだろうか。二〇二三年九月に第一子となる娘が誕生した。医師から性別を教えてもらい、夫と私、各自五つ程女の子の名前の候補を出し合うことにした。

名付け事典を購入し、姓名判断ができるウェブサイトをしながらベストな名前を考えた。しかし、付けたい名前に合った漢字が無かったり、姓名判断の結果が悪かったりと納得できる名前が見つからなかった。考え疲れた私は、夫に一任するという形で、この大事な仕事を半ば放棄することにした。

娘が生まれた翌日、私は病室のベッドで身動きが取れない状態だった。逆子のため帝王切開で出産し、麻酔が切れた後の激しい痛みに悶え苦しんでいた。そんな私の側で、夫はノートを広げ、娘の名前を考えていた。

名前の音は決まっていたが、それに当てる漢字をどうするか。「俺は姓名判断は気にしない。そんな運に左右される人間になつてほしくないから。」と言っていた夫だが、ノートに書かれた名前の候補の横には、姓名判断の結果が「○」「△」「×」と記載されていた。

夫が付けた名前は「芽結（めい）」。「小さな芽を結び、人との繋がりを大切にする子になってほしい」という想いが込められている。お見舞いに来た家族に、娘の名前とその由来を話す夫の顔は、誇らしげだった。

芽結へ。私たちのもともと来てくれてありがとう。これから、沢山の出会いや経験という芽を結び、可能性の花を咲かせることを願っています。

鹿笛吟社

春耕し「俺に委せて」と頼もしく
わくわくの心耕す春の鋤
春眠や極楽とんぼ素老人
春耕や畝の整うジオの街

白寿大学俳句

大鍋に豆煎る子らの節分会
天空を廻わるイタリヤ五輪なり
年明けて検査通いやバスの中

短歌会詠草

山路ゆく水仙咲く離農跡
暮らしは如何に今はいずこに
ヒヤシンス黄の水仙とのコラボ
庭の片隅すこし賑わう
花散らす風棚底に雨を受け
川の水泡立つさま見てる
遥かなる日高連峰雪景色
いつ溶けるのか今日も思ひて

夏木句会

境内に微動だにせぬ春うさぎ
春眠や体調良しと夫に告げ
新年度出会ひと別れ交差する

高野かおる
高橋 俊樹
中島 土方
藤井 利江

大上 加代
伊藤 朝子
埴淵 洋子

飯沼 絃一
五十嵐利子

矢萩 悦子
西垣恵美子
池上おさむ
坂本みち子
坂本いさを

4月分 善意のプレゼント(敬称略)

■物品など

- ▽町へ
 - ・武藤 敦則
 - || 自転車用ヘルメット7個
 - ・帯広ローターアクトクラブ(南出 健太会長)
 - || 生理用ナプキン736枚
- ▽福祉団体などへ
 - ・鈴木 政吉
 - || リングプル



クールビズ実施中です

鹿追町役場では、昨年に引き続きクールビズ(夏季の軽装勤務)を実施しています。職員はノーネクタイや上着を着用しない軽装で業務を行う場合がありますが、働きやすい環境づくりや業務効率の向上、またゼロカーボンシティ宣言に基づく環境負荷の低減につながる取り組みとして実施しています。



ご理解とご協力をお願いします!

草刈機(刈払機)を貸し出します

町では、家の周辺や空き地などの環境美化と害虫発生防止などのために、草刈機(刈払機)を貸し出しています。

- 利用条件：町民または鹿追町に土地を所有する方
- 貸出日数：1回あたり3日以内(業者は利用不可)
- 利用料金：点検整備代 1台1回あたり500円 ※燃料代個人負担
- 利用方法：①下記貸出先に事前に予約
②貸出先にて申請書を記載
- 貸出先：(有)佐々木自動車 ☎66・2547
鹿追町ライディングパーク ☎67・2345



※紛失・焼失・破損・故障により損害が発生した場合は相応額の賠償となります。事故や盗難にも十分ご注意ください。

今月の表紙



今月号の表紙は、5月7日にこども園で行われた高瀬淳也教授による「運動遊び」での1枚です。子どもたちは教授のかけ声に合わせて元気いっぱい体を動かし、パラバルーンに向かって走ったり、中に潜ったりして大はしゃぎ!友達と顔を見合わせながら笑い合う姿に、見ているこちらまで笑顔になるひとときとなりました。

戸籍の窓口

町民課 戸籍年金窓口係 ☎66・4031

4月受付分

結婚 いろいろまでも
おしあわせに

なし

出生 こんにちは
よろしくね

ゆめか
國島優芽花ちゃん 大喜さん・愛さん

死亡 ごめいふくを
お祈りします

植田 久子さん	89歳
西倉美津子さん	89歳
畑 喜代さん	87歳
鈴木 里夫さん	87歳
山田 壮一さん	69歳
三坂 正章さん	87歳
伊藤 ミヨさん	92歳

人のうさぎ

4月末現在(外国人を含む)

世帯	2488戸(+31)
人口	4806人(+25)
男	2354人(+13)
女	2452人(+12)

※対前月比

Colors of Everyday Life
in Our Town



力強い宣誓から始まる白熱の一日
5月3日 第17回十勝カップ北海道中学生柔道選手権大会



積み重ねた日々に、祝福の花束を
5月7日 水野スエ子さん特別敬寿祝い



おいしい!たのしい!が大集合
5月9日 しかおいてくてくマルシェ

まちかどパレット



人生100年の歩みを、笑顔とともに
4月21日 高橋フサエさん特別敬寿祝い



桜と声援に包まれて全力疾走!
4月29日 しかおい健康マラソン大会

鹿追町役場

〒081-0292 北海道河東郡鹿追町東町1丁目15番地1
☎ 66・2311 FAX 66・1020
[鹿追町HP] <https://www.town.shikaoi.lg.jp/>

*鹿追町の市外局番は [0156] です
*本紙掲載の記事、写真等の無断転載を禁じます