

Shikodo!

広報しかおい

NO.862 | 5
May.2026



北海道のヒグマ生息数(推定)



鹿追町のヒグマの現状と対策

出没件数(令和7年度) … 35件 / 年間捕獲数(令和7年度) … 6頭
 農業被害額(令和6年度) … 18万2000円

町では、ヒグマによる被害を防ぐため、さまざまな対策を行っています。出没情報の発信に加え、状況に応じた箱わなの設置や緊急パトロールを実施しているほか、ドローンを活用した出没エリアの巡回調査にも取り組んでいます。
 また、人の日常生活圏に出没したクマなどの捕獲を可能とした「緊急銃猟制度」が新たに創設されたことに伴い、これまで以上に迅速な対応が可能となりました。今後も関係機関と連携しながら、安全確保と被害防止に努めていきます。

⚠️ 春のヒグマは特に注意が必要

春は、ヒグマが冬眠から目覚め、空腹のまま食べ物を求めて活発に動き回る季節。行動範囲が広がり、人の生活圏に近づくこともあります。また、子グマを連れた母グマは警戒心が強く、状況によっては攻撃的になることも。さらに、山菜採りなどで人が山に入る機会も増え、遭遇のリスクが高まります。
 春は、人とヒグマが出遭いやすい、特に注意が必要な時期です。

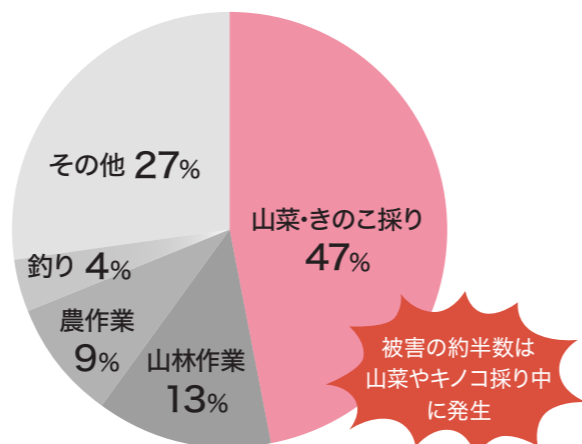

特集

知っておきたいヒグマのこと

ヒグマから身を守るために



毎年、ヒグマによる被害が後を絶ちません。北海道各地で人身事故や農作物への被害が報告され、私たちの暮らしに身近な問題となっています。
 ヒグマの特性を正しく知り、被害を防ぐための備えを改めて確認しましょう。

ヒグマの基礎知識

ヒグマは、日本では北海道にのみ生息する国内最大の陸上哺乳類です。本来は警戒心が強く人を避けますが、食べ物への執着が強く、一度人の食べ物の味を覚えると、人里に現れるなど行動が変化することがあります。

ヒグマの1年

| | |
|--|---|
| <p>冬 [冬眠・出産]</p> <ul style="list-style-type: none"> ●穴を掘るか自然の洞穴で冬眠 ●メスは出産・育児 | <p>春 [冬眠明け]</p> <p>被害多発</p> <ul style="list-style-type: none"> ●子連れに注意 ●空腹で活動再開 ●行動範囲が広がる |
| <p>秋 [過食期]</p> <ul style="list-style-type: none"> ●冬眠前で食欲旺盛 ●最も活発に行動 ●農作物被害が多発 <p>被害多発</p> | <p>夏 [発情期]</p> <ul style="list-style-type: none"> ●繁殖の時期 ●活発に行動 ●移動距離が伸びる |

ふん

直径7～8cm、長さ30cmにも達する大きな俵状で、消化能力が弱いため食べたもの(植物の繊維、種、果実、動物の毛)がそのまま排出されるのが特徴。

足跡

前足と後足で形が異なり、前足は横長、後足は縦長なのが特徴。前足は肉球や爪の跡が残りやすい。

◀ ヒグマの後ろ足

- 耳** 嗅覚ほどではないが、聴覚も優れていて、音をよく聞き分けることができる。周囲の気配に敏感。
- 鼻** 嗅覚が非常に優れていて、警察犬よりも鋭いと言われている。遠くのおいも察知し、人の食べ物やゴミのおいにも敏感。
- 歯・あご** 鋭い歯と強いあごを持ち、硬い木の実や骨も砕くことができる。
- 爪** 長く鋭い爪を持ち、土を掘ったり木に登ったりするのに使う。攻撃時にも大きな武器となる。
- 大きさ** 体長約1.5～2m、体重100～400kgほど
- 食べ物** 雑食性で、木の実や草、昆虫、小動物、魚など何でも食べる。
- 活動時間** 主に朝夕に活動。季節や状況によっては昼や夜に動くこともある。
- 走る速さ** 時速40～50kmで走ることができる。人が逃げ切るのには難しい。

ヒグマに遭遇してしまったら

十分に注意していても、思わぬ場面でヒグマと遭遇してしまうことがあります。いざというときに慌てないために、正しい行動を知っておきましょう。

やってはいけない行動

× 走って逃げる・背中を見せる

ヒグマは走るものを追う習性があります。あわてて逃げたり背中を見せたりすると、追いかられるおそれがあります。

× 大声を出す・急に動く

大きな声や急な動きはヒグマを驚かせ、攻撃につながる可能性があります。落ち着いた行動を心がけましょう。

× 子グマに近づく

かわいいからといって近づいてはいけません。近くに母グマがいる可能性が高く、大変危険です。見かけた場合は静かにその場を離れましょう。

遠くにヒグマを見つけたら

危険度 ▲

あわてずにその場を離れましょう。ヒグマに気づかれていない場合は、静かに来た道を引き返すことが大切です。近づいたり、写真を撮ろうとしたりせず、距離を保ちましょう。

ヒグマに気づかれたら

危険度 ▲▲

ヒグマから視線を離さず、ゆっくり後ずさりしながら距離を取りましょう。走ったり叫んだりしてはいけません。背中を向けると危険です。



ヒグマが近づいてきたら

危険度 ▲▲▲

上記の対応に加え、落ち着いて行動を続けましょう。すぐそばに立木などの障害物がある場合は、ヒグマとの間にそれを挟むように位置を取り、接触を避けましょう。

万が一、襲われたときは

危険度 ▲▲▲▲



地面にうつ伏せになり、両手で後頭部や首を覆って急所を守る姿勢をとりましょう。顔や腹部を守ることを意識し、無理に動かず、そのままヒグマが離れるのを待ちましょう。クマ撃退スプレーを携帯している場合は、ヒグマとの距離が近づいた段階(3~4m)で、風向きに注意しながら顔の方向に噴射することも有効です。

ヒグマを目撃したり、痕跡を見つけた場合は、鹿追町役場 農業振興課 農政係 ☎ 66・4035 までご連絡をお願いします

わたしたちができること

ヒグマの事故を防ぐために

ヒグマによる被害を防ぐためには、まず「出遭わないこと」が大切です。ヒグマの習性を理解し、事前の備えや行動に気をつけることで遭遇のリスクを減らすことができます。

☑ 音を出して存在を知らせよう

ヒグマは人の気配を察知すると避ける習性があります。鈴やラジオ、会話のほか、手をたたくなどして音を出し、自分の存在を知らせることで、不意の遭遇を防ぐことができます。



☑ 早朝・夕方への行動に注意!

ヒグマは朝夕に活動が活発になります。この時間帯は特に注意し、周囲の音や気配に気を配りながら行動しましょう。

☑ 出没情報を確認しよう

事前にヒグマの出没情報を確認し、出没が確認されている場所には近づかないようにしましょう。



町では、出没情報を町ホームページや公式LINE、防災無線で発信しています。公式LINEは防災無線の内容を外先でも確認できるため便利です。ぜひご利用ください。

町ホームページ



ヒグマ出没時に出没情報と出没マップを掲載します

LINEの登録はこちらから



[必ず受信設定を!]
欲しい情報を受け取るには、各配信サービスともに受信設定が必要です。登録後、各設定画面から必ず受信設定を行ってください。

ヒグマに遭遇しないためには

☑ 単独行動を避けよう

一人での行動は、人の気配がヒグマに伝わりやすく、不意の遭遇につながるおそれがあります。できるだけ複数人で行動しましょう。仲間と近い距離で行動することで「大きな生きもの」として認識されやすく、ヒグマが警戒して近づきにくくなります。

☑ ヒグマの痕跡を見つけたら引き返す

足跡やふん、木の傷跡などの痕跡を見つけた場合、近くにヒグマがいる可能性があります。無理に進まず、その場を離れて来た道を引き返しましょう。

☑ 食べ物やゴミの管理を徹底しよう

ヒグマは嗅覚が非常に優れていて、人の食べ物のおいしさに強く引き寄せられます。山菜採りやキャンプなどで山に入る際は、ゴミや食べ残しを必ず持ち帰り、ヒグマを引き寄せないようにしましょう。



ヒグマが出没するおそれのある場所に入る際は、事前の情報収集を怠らず、「ヒグマに遭遇しないための対策」と「万が一遭遇した場合の心構え」の両方を持つことが大切です

ヒグマは私たちの身近に生息する野生動物です。その特性を正しく理解し、一人一人が適切な行動を心がけることで、不要な遭遇や事故を防ぐことにつながります。ヒグマとの適切な距離を保ち、安全に共存していきましょう。

Q ヒグマはなぜ人を襲うの?

ヒグマは本来、人を積極的に襲う動物ではありません。しかし、危険を感じたり、距離が近すぎたりすると、身を守るために攻撃することがあります。人との距離感が崩れたときに起こる「防衛行動」であることが多いとされています。



Q なぜヒグマの出没が増えているの?

山林の餌不足や生息数の増加、人の生活圏の拡大などが影響し、人里に出てくるヒグマが増えていると考えられています。北海道では、かつて春にヒグマを捕獲する「春グマ駆除制度」が行われていましたが、現在は廃止されていて、こうした背景も出没増加の一因と指摘されています。

Q もっと駆除できないの?

ヒグマは法律で保護されている野生動物であり、むやみに駆除することはできません。さらに、生態系の頂点に立つ動物として、動植物のバランスを保つ重要な役割も担っています。食べた果実の種を運び、森を育てる役割もあります。一方で、北海道全体ではヒグマの個体数は増加傾向にあり、人里への出没も増えています。こうした状況から、単に駆除するのではなく、適切に管理しながら人との共存を図ることが重要とされています。

ヒグマの疑問 答えます

まちのお金の使い道

令和8年度 鹿追町の予算と主な事業

特別会計の内訳

| 特別会計名 | 予算額 | 前年度比 |
|--------------|----------|-------|
| 国民健康保険特別会計 | 6億9471万円 | △1.0% |
| 国民健康保険病院事業会計 | 7億3133万円 | 2.2% |
| 簡易水道事業会計 | 4億2257万円 | 4.6% |
| 下水道事業会計 | 6億3897万円 | 26.4% |
| 介護保険特別会計 | 5億7209万円 | 0.1% |
| 後期高齢者医療特別会計 | 1億4526万円 | 32.2% |

基金残高(町の貯金)の状況

| | R7年度末(見込) | R8年度末(見込) |
|--------|-----------|-----------|
| 財政調整基金 | 5億6720万円 | 5億6850万円 |
| 減債基金 | 10億1480万円 | 5億1710万円 |
| その他基金 | 18億3317万円 | 17億3037万円 |

町債残高(町の借金)の状況

| | R7年度末(見込) | R8年度末(見込) |
|------|-----------|-----------|
| 町債残高 | 50億4393万円 | 57億6349万円 |

特別会計の概要

6つの特別会計の予算総額は32億493万円で、前年度比6.5%、1億9684万円の増となりました。

国民健康保険会計は医療給付費などの減により1.0%の減(699万円減)、介護保険会計は0.1%の増(57万円増)、後期高齢者医療会計は被保険者の増に伴う広域連合への納付金の増により32.2%の増(3542万円増)となっています。

また、簡易水道事業会計はスマートメータの整備や市街地区取水施設新設事業などにより4.6%の増(1856万円増)、下水道事業会計は鹿追地区処理施設や鹿追・瓜幕地区管路の更新事業などにより26.4%の増(1億3364万円増)となっています。

病院事業会計は、医療機器更新や各種委託料の増により2.2%の増(1564万円増)となっています。

令和8年度の当初予算の概要についてお知らせします。

一般会計と特別会計を合わせた予算総額は137億9193万円となり、前年度を上回る規模となりました。

主な事業や取り組みの内容についてご紹介いたします。

全体 予算総額

137億9193万円
前年度比 25.9%増

一般会計 予算総額

105億8700万円
前年度比 33.2%増

特別会計 予算総額

32億493万円
前年度比 6.5%増

一般会計の概要

「鹿追型ゼロカーボンシティ宣言」の趣旨を踏まえた各種施策に着手するとともに、教育プログラムを核とした移住・定住の推進として「保育園留学事業」を展開するなど、「第7期鹿追町総合計画」に掲げる将来像の実現に向けた予算編成としています。

一般会計の予算総額は105億8700万円で、前年度比33.2%、26億3700万円の増となり、過去最大規模の予算となりました。

一般会計[歳入・歳出]の内訳は下記をご覧ください



歳出の内訳

総務費は前年度比24億522万円の増となり、歳出総額の約半分を占めています。これは、「脱炭素先行地域事業」の主要事業である役場周辺エリアZEC化改修等事業や瓜幕エリア自然体験留学センター新設等事業に加え、保育園留学事業、物価高騰対策事業、DX関連事業などが総額を押し上げたことによるものです。

また、3番目に大きな割合を占める公債費は、町債(町の借金)を償還(返済)するための元利償還金(元金と利子)です。平成の終わりから令和の始めにかけて実施した大型事業の影響により、近年は増加傾向で推移してきましたが、令和7年度に償還のピークを迎え、本年度以降は減少に転じる見通しです。

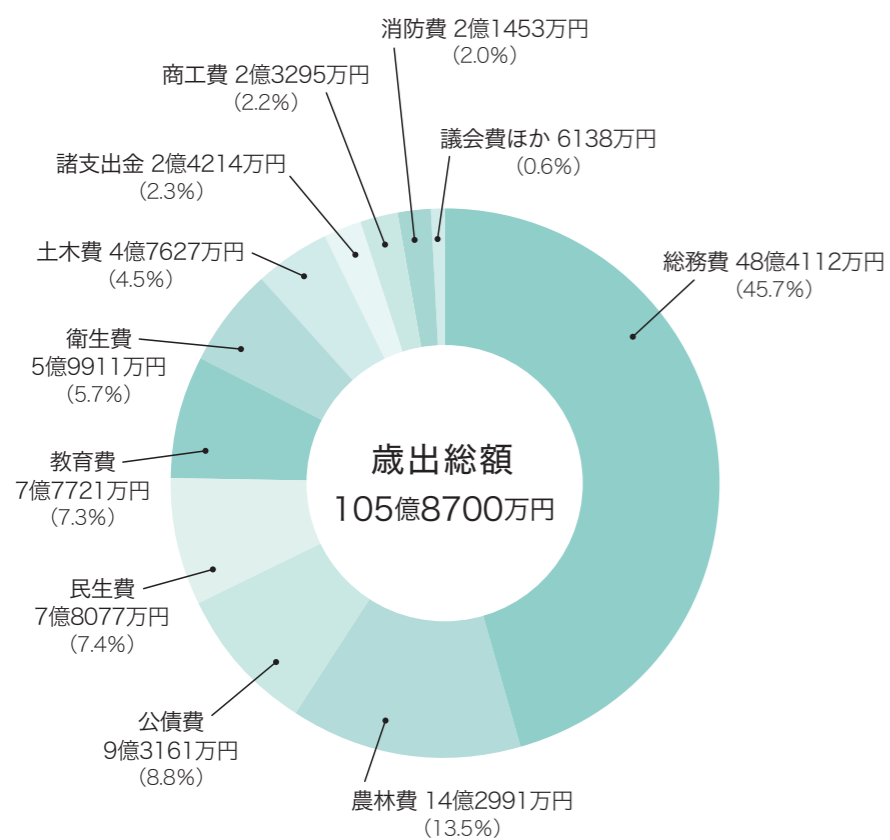

歳入の内訳

町税は8億7299万円(前年度比6.9%増)、地方交付税は33億8000万円(同10.8%増)、国庫支出金は18億7796万円(同135.0%増)を計上しています。また、町債は16億1530万円(同313.8%増)、町の貯金である基金からの繰入金は8億3828万円(同11.0%減)を計上しています。これは、歳出の概要で記載している「脱炭素先行地域事業」などの実施により、国庫支出金や町債が大幅に増加しているためです。

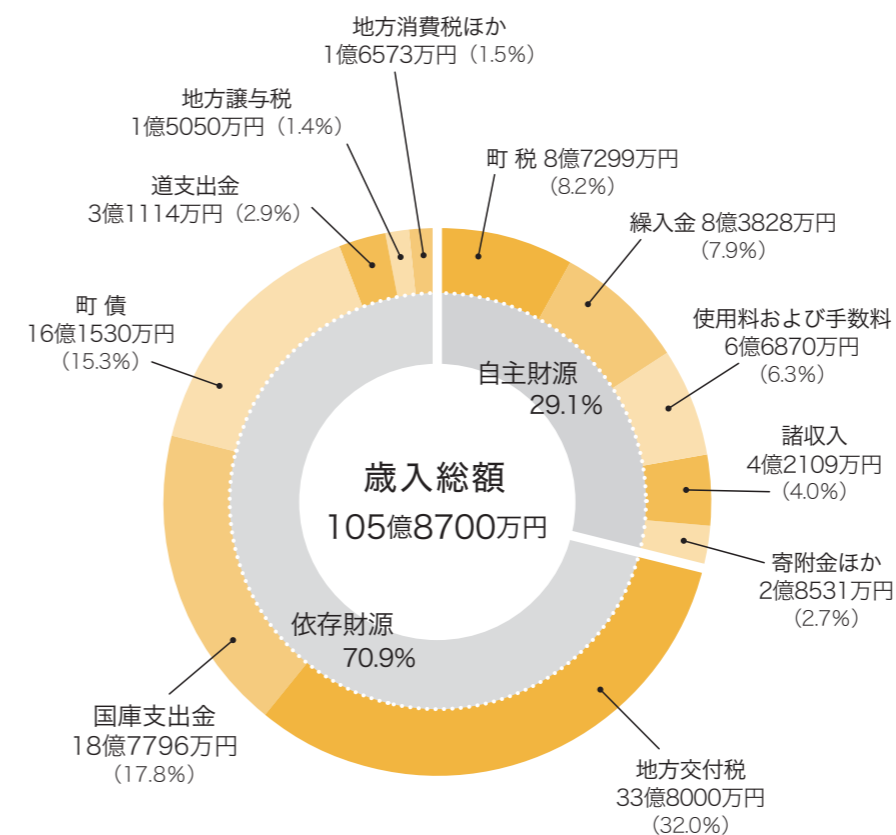

教育支援の充実と教育環境の整備

保育園留学事業…2665万円

こども園・保育園での一時預かりや宿泊、ワークスペースの提供をパッケージ化し、1週間から3週間、子どもが園に通いながら家族で地域に滞在できる暮らし体験を提供します。また、鹿追町がこれまで取り組んできた教育プログラム（自然体験留学、幼小中高一貫教育、IB導入、地域みらい留学）を核として、移住・定住の促進を図ります。

鹿追高等学校支援

鹿追高等学校寄宿舎運営事業 … 4817万円

鹿追高等学校シェアハウス運営事業 … 3000万円

鹿追高等学校シェアハウス外構緑化整備事業 … 1876万円

鹿追高校生海外派遣事業 … 4298万円

鹿追高等学校通学費外助成事業 … 2865万円

鹿追高等学校協会補助事業 … 2315万円

教育環境の整備

鹿追中学校バリアフリー化改修事業 … 1億5000万円

鹿追創生アカデミアプロジェクト事業 … 680万円

二地域居住コーディネーター委託事業 … 500万円

国際バカロレア教育補助事業 … 638万円



農業・商工業の振興

物価高騰対策

物価高騰の影響を受ける農業者・中小企業者に「物価高騰対応重点支援地方創生臨時交付金」を活用し、支援を実施します。

農業者物価高騰対策支援金事業 … 2175万円

中小企業者物価高騰対策支援金事業 … 2205万円

店で食べよう飲食店応援事業 … 500万円

その他農業・商工業関連事業

道営土地改良事業 … 5840万円

暑熱対策助成事業 … 1200万円

町営牧場用攪拌汲み上げポンプ整備事業 … 640万円

緊急銃猟対応用無人航空機整備事業 … 141万円

観光協会活動補助事業 … 1200万円

チョウザメ養殖・加工販売事業 … 1047万円



今後も、限られた財源を有効に活用しながら各種施策を着実に推進し、町民の皆さんが安心して暮らせる持続可能なまちづくりを進めていきます

カーボンニュートラルの推進

脱炭素先行地域事業

役場周辺エリアZEC化改修等事業 … 19億2843万円

役場周辺エリアのZEC(ゼロ・エネルギー・コミュニティ)化に向けて、令和8年度と9年度の2カ年にわたり4公共施設(鹿追町民ホール・鹿追町トリムセンター・神田日勝記念美術館・健康温水プールしかおい)の大規模改修ならびに一部施設では経年劣化が進んでいることから長寿命化改修も合わせて実施します。

[主な工事内容]

- ① 鹿追町民ホール …… ZEB Ready 改修
- ② 鹿追町トリムセンター …… Nearly ZEB 改修
- ③ 神田日勝記念美術館 …… Nearly ZEB 改修
- ④ 健康温水プールしかおい… LED 照明化
- ⑤ 自営線ネットワーク …… 自営線・太陽光発電設備の増設

①～③のZEB改修(※)として、断熱改修、屋根防水改修、空調設備更新、給排水設備更新、LED照明化を実施し、更に②・③は太陽光発電設備を新設します。

瓜幕エリア自然体験留学センター新設等事業 … 6億8046万円

築50年が経過し老朽化していた自然体験留学センターを新設します。新施設はフルZEBとして新設され、さらに周辺施設群にマイクログリッドを整備し、脱炭素化の推進を図ります。

※ZEB(ゼブ:Net Zero Energy Building)とは…高性能な断熱・省エネ設備と太陽光発電などを組み合わせ、年間の一次エネルギー消費量の収支を正味(ネット)でゼロにすることを旨とする建築物。省エネ性能に応じて4段階の認証ランクがあります。

ZEB(フルZEB):再エネ含め100%以上の省エネを実現/Nearly ZEB:再エネ含め75%以上100%未満の省エネ/ZEB Ready:再エネを除き50%以上の省エネ/ZEB Oriented:レディ基準を満たし、さらに大規模建築などで40%以上(または30%以上)の省エネ

町民向けゼロカーボン事業

重点対策加速化事業 … 2418万円 / 住まいのゼロカーボン化推進事業 … 1045万円

省エネ家電買換え・脱炭素自動車普及促進・太陽光発電システム用蓄電池導入促進事業 … 220万円

安心して暮らせるまちづくりの推進

DX 関連事業

スマートメータ整備事業 … 5375万円 スマートメータを導入し、自動検針による漏水の早期発見とWEB通知の導入により、住民サービスの向上を図ります。

コンビニ交付導入事業 … 956万円 住民票の写しなどの証明書の交付が可能なコンビニ交付システムを導入し、住民サービスの向上を図ります。

防災・減災、生活環境の整備

道路新設改良事業(補助・単独事業) … 1億8564万円

介護予防センタートイレ改修事業 … 550万円

公民館外冷房設備整備事業 … 533万円

鹿追市街地区取水施設整備事業(簡易水道) … 7000万円

鹿追地区処理施設更新事業外(下水道) … 2億2700万円

子育て・福祉関連事業

重層的支援事業 … 7937万円

子ども医療費等助成事業 … 3015万円

農福連携事業 … 1224万円

4月より 就任・着任された方々をご紹介します

この春、新たに鹿追町に就任・着任された方々に自己紹介をしていただきました。これからどうぞよろしくお願いいたします。

北海道鹿追高等学校 校長

入澤 幸博さん (52歳)



出身 共和町

略歴 札幌大学卒。平成8年度から檜山管内の大成高校、美唄高校の2校で商業科教諭として勤務。平成23年度から道教委で勤務。令和2年度から北海道高等学校遠隔授業配信センター（有朋高校内）の立ち上げに従事。令和4年度から留萌教育局教育支援課長。令和6年度から有朋高校副校長。令和8年4月より現職。

抱負 国際交流と探究学習を充実できる教育環境の強みを最大限に活用し、幼小中高一貫教育の最高学府として、町民の皆さまのご期待に応えられるよう、精一杯、努めてまいります。生徒の学びや体験の充実のため、町民の皆さまにもお世話になります。どうぞよろしくお願いいたします。

趣味 家庭菜園、読書

家族 妻、子3人

鹿追町立鹿追中学校 校長

齊藤 芳秀さん (58歳)



出身 帯広市

略歴 北海道教育大学釧路校卒。平成2年4月に標津町立標津中学校を振り出しに教諭として十勝の市町村5校26年勤務。その後、教頭として本別町、音更町で6年勤務し、本別町立勇足中学校、広尾町立広尾中学校で計4年校長として務め、令和8年4月より現職。

抱負 十勝西部に位置する学校勤務は初めてで、毎朝帯広市内から車を走らせ味わう日高山脈の壮大な景色に魅了、圧倒されております。時代の流れが目まぐるしく変わる中、子どもたちには、常に前向きさと粘り強い気持ちで未来を切り拓く力を培ってほしいと願っています。そのため、熱量の高い鹿追中学校の職員とともに、保護者や地域の皆さまとしっかりかつながり、一体感ある学校づくりをしてまいります。お世話になります。よろしくお願いいたします。

趣味 ソフトテニス、登山（白雲山は何度も登っています）、温泉めぐり

家族 妻、子2人（長女、長男すでに独立）

鹿追町立瓜幕中学校 校長

田代 佳子さん (58歳)



出身 札幌市

略歴 札幌大谷短期大学卒。平成元年4月に帯広市立大空中学校を振り出しに、5校30年間勤務。その後、教頭として清水町立御影中学校、中札内町立中札内中学校の2校、校長として令和6年より本別町立勇足中学校を経て令和8年4月より現職。

抱負 豊かな自然と温かな人々に恵まれた鹿追町瓜幕の地で勤務できますことに、喜びと責任の重さを感じております。幼小中高一貫教育のもと、国際バカロレア認定校として探究を中心とした学びを高校へつなげ、主体的に学び続け、互いを尊重する心を育む教育を大切にしてまいります。また、自然体験留学の受入校として、多様な出会いを大切に、「教育は人なり」の理念のもと、心豊かに成長できる学校づくりを目指してまいります。どうぞよろしくお願いいたします。

趣味 読書、音楽鑑賞（ライブに出かけること）、自然散策

家族 夫、子2人

鹿追町立鹿追小学校 校長

川原 千暢さん (58歳)



出身 帯広市

略歴 北海道教育大学函館分校卒。平成3年4月に本別町立本別中央小学校を振り出しに、教諭として4校で20年間勤務。教頭として3校で10年間勤務。その後、校長として、新得町立屈足南小学校、士幌町立士幌小学校を経て、令和8年4月より現職。

抱負 伝統ある鹿追小学校の校長として、子どもたち一人一人の可能性を伸ばし、学び喜びに満ちた学校づくりに力を尽くします。また、町内の各校種との連携を一層深め、連続性ある学びの基盤を築くことにも傾注する所存です。地域とともに歩む学校を目指し、全力で取り組みますので、どうぞよろしくお願いいたします。

趣味 模型製作

家族 子2人

新得警察署鹿追駐在所 巡査長

佐藤 巧基さん (38歳)



出身 札幌市

略歴 東海大学卒。平成26年に警察官を拝命。平成27年に釧路警察署へ配置。令和4年に旭川東警察署へ異動後、令和8年4月より現職。

抱負 十勝平野での勤務は初めてですが、神田日勝の美術館を目当てに、鹿追町へは観光で二度ほど来たことがあります。鹿追町の勤務が決まり、いつでも神田先生の絵画を見に行けると喜んでいたので、改装工事であることを知ってしまし、工事が終わるまで居座る覚悟で勤務しようと思いましたが、駐在所勤務は2回目ですが、最初は地理不案内で至らない点も多々あると思います。鹿追町の安心安全を守るために頑張っていきたいと思います。どうぞよろしくお願いいたします。

趣味 登山（昨年トムラウシ山登頂）、スキー

家族 独身（そろそろ身を固めねばと思いついております）



町では、定住人口の増加などを目的に、町内に居住される方の住宅などに関して各種制度を実施しています。
令和6年度からは、中古住宅の購入を促進するため、中古住宅の購入への助成を増額し、また中古住宅の購入後に実施するリフォームを助成対象としています。

| 助成制度 | 制度の概要 <small>*詳細は下記 QR コードをご覧ください</small> | 担当部署 |
|---------------|---|------------------------|
| 住宅の新築・増築・改修 | 住宅の新築や増築に対し、 最大 100 万円(町内業者の施工の場合)または最大 50 万円(町外業者の施工の場合) を商品券で助成します。 ■自身の居住の住宅新築 ■従業員居住のための新築・増築 ■高齢者・障害者のための増築 など | 企画課 企画係 ☎ 66・4032 |
| 中古住宅の購入・リフォーム | 200万円以上の中古住宅の購入に対して、 購入価格の10% (最大 50 万円) を商品券で助成します。 また、中古住宅を購入後1年以内に工事金額が100万円以上のリフォームを実施する場合、リフォーム(内外装の改修工事やお風呂・トイレなどの修繕および取替え)に対して 工事価格の10% (最大 50 万円) を商品券で助成します。 | |
| 空地・空家の情報提供 | ■空地空家バンク(売りたい人の情報をお知らせします) ■さかさまバンク(欲しい人の情報をお知らせします) 町内にある空地・空家の売買や賃貸を希望する方同士をおつなぎします。 なお、交渉や契約は本人同士で行っていただきます。 | |
| 民間賃貸住宅家賃 | 世帯全員の前年所得の合計額が227万円未満で、登録民間賃貸住宅に居住している場合、 月額家賃から2万5000円を控除した額の1/2を助成(月額5000円を上限とし、最大36カ月) します。 | |
| 結婚新生活支援 | 令和8年1月以降に結婚した、直近の所得の合計額が500万円未満の夫婦に対し、結婚を機に新たに居住するための費用(住居費、リフォーム費用、引越費用など)を 最大60万円(夫婦共に婚姻日における年齢が29歳以下の場合)または最大30万円(夫婦共に婚姻日における年齢が39歳以下の場合) を助成します。 | 町民課 住民生活係 ☎ 66・4031 |
| 廃屋の解体 | 町内にある居住建物、倉庫、物置、車庫でその用途としての機能を有さなくなったもの(事業の用に供していた家屋などでないこと)で、建築後30年以上が経過し居住実態のない家屋を解体する場合、 1㎡あたり1万1500円以内(基礎あり)、1万円以内(基礎なし)で算出された額の1/2(最大50万円) を助成します。 また、廃屋解体撤去を行うために必要なアスベストの事前調査に対し、 調査経費の1/3(最大10万円) を助成します。 ※家屋などの建て替えのための解体などは除きます | |
| 住宅の耐震診断耐震改修 | 町民が所有し自らが居住している住宅で、昭和56年5月31日以前に着工された木造住宅などが対象です。 耐震診断：耐震診断費用の2/3以内(最大4万円) 耐震改修：最大30万円 除却工事：最大20万円(耐震診断の結果、一定の性能を満たさないと判断されたもの) ※住宅の建て替えのための解体を含む ※申請は毎年9月末までにさせていただく必要があります | |



詳細はこちら

*助成制度には細かな条件があり、場合によっては対象にならない場合、助成金額が満度に受けられない場合があります
*年度内の予算には限りがあります
*助成を受けるには申請が必要となります

助成を希望される場合は、必ず事前に担当部署へご相談ください



鹿追町の暮らしに関する助成制度

| 助成制度 | 制度の概要 | 担当部署 |
|---------------------|--|----------------------|
| 省エネ家電(電気冷蔵庫)の買換え | 2016年以前に製造された電気冷蔵庫から省エネ性能の高い電気冷蔵庫への買い換えに対して、 最大4万円(町内登録販売店から購入)または最大2万円(町外業者から購入) を商品券で助成します。 《対象となる省エネ電気冷蔵庫》 ①本体価格の合計額が税抜価格で4万円以上であること ②経済産業省が定める統一省エネラベルにおいて、目標年度2021年度における省エネ基準達成率が100%以上(省エネマークが緑色)の、新品(未使用品)であること | 企画課 企画係 ☎ 66・4032 |
| 脱炭素自動車の導入 | FCV(水素燃料電池自動車)・EV(電気自動車)・PHV(プラグインハイブリッド自動車)の購入に対して、 新車で最大100万円(CEV補助金の1/2以内)、中古車[FCVのみ]で最大50万円(車両本体価格[税別]の20%以内) を商品券で助成します。 ※値引きがある場合は値引き後の価格、下取車がある場合は下取価格を差し引いた額を補助対象経費とします。また、インターネットオークションや個人売買での購入は補助対象外です | |
| 再エネ・省エネ設備の導入 | 環境省の「重点対策加速化事業」の選定を受け、太陽光発電などの再エネや省エネなどの設備の導入に対して下記のとおり助成します。 ■太陽光発電設備 一般住宅用:7万円/kW 事業用:5万円/kW ■ソーラーカーポート 一般住宅用:補助率1/3 事業用:補助率1/3 ■定置式蓄電池 一般住宅用:補助率1/3(上限5万1000円/kWh) 事業用:補助率1/3(上限6万3000円/kWh) ※315万円まで ■エネルギーマネジメントシステム 一般住宅用:補助率2/3 事業用:補助率2/3 ■高効率給湯器 一般住宅用:補助率1/2 事業用:補助率1/2 ※従来型からの買い換えのみ対象 ■既存住宅断熱改修 一般住宅用:補助率1/3(上限120万円) 事業用:対象外 ■太陽熱システム 一般住宅用:補助率2/3 事業用:対象外 本事業を活用し、町内指定金融機関(帯広信用金庫・JA鹿追町)から融資を受けた場合は、利子・保証料を補給します(上限2.2%、最大10年間分)。 | |
| 住まいのゼロカーボン化 | ① 既存住宅の省エネ化 住宅の省エネ化を図る改修で、20万円以上の事業費に対して 補助率1/3以内(1戸あたり年間50万円上限) を商品券で助成します。 [対象事業] 高性能エアコン、高効率給湯器、LED工事、節水型トイレ、高断熱浴槽、節湯水栓、躯体の省エネ改修、建物全体の断熱改修、開口部の省エネ改修 ※公共・民間賃貸住宅にお住まいの方は高性能エアコンのみ申請可能となりました ② 北方型住宅 ZERO 基準の新築 北方型住宅 ZERO の認定を受ける新築戸建てに対し、45万円を商品券で助成します。 ※「住宅の新築・増築・改修」の助成制度と併用する場合は1/2の助成額となります | |
| 住宅用太陽光発電システム用蓄電池の導入 | FIT認定を受けていない既設住宅用太陽光発電システムに接続するための蓄電池導入に対して、 補助率1/5以内(上限20万円) を商品券で助成します。 蓄電池機器本体のほか、既設住宅用太陽光発電システムに接続するために必要な経費(工事費含む)が対象となります。 インターネットオークションやフリマアプリ、個人売買での導入は補助対象外です。 | |



詳細はこちら



詳細はこちら



詳細はこちら



詳細はこちら



詳細はこちら

下記の場所に**ごみステーション**が設置されている場合は、**ごみステーション前**へ捨ててください

| | | |
|----------|-------|---|
| 5月8日(金) | 市街地区① | 柏木区/年輪区/曙区/第1区/第3区/第4区/第6区/元町区/栄区/新光1区/新光2区/新光3区/新生1区/新生2区/光東1区/光東2区/下鹿追3班 |
| 5月15日(金) | 市街地区② | 中央1区/中央2区/旭区/大和区/銀座区/東銀座区/緑陽区/新緑陽区/みどり区/平成区/大栄区/日の出区/新緑区/末広区/平和区/白樺区/北町区 |
| | 鹿追地区① | 北5線8号角/国道 玄誓寺横 |
| 5月22日(金) | 市街地区③ | 仲町区/学区/花園区/青葉区/新青葉区/あかね区/もみじ区/新和区/若葉区/いずみ野1区/いずみ野2区/鹿追行政区(3班・4班) |
| 5月29日(金) | 市街地区④ | 中瓜幕学校班/東瓜幕町内班/瓜幕西区/瓜幕平成区/瓜幕中央区/瓜幕文京区/ひばり区/笹川町内班/上幌内西班(西上経営組合前、育成牧場含む) |
| | 笹川地区 | 坂本さん宅前/北9線10号角/佐藤さんと中谷さんとの間/笹川上幌内線 大原さん宅前/笹川上幌内線 三坂さん入口反対側の角/菊池さん宅前/国道15線角/北12線6号角/笹川東班集会所横 |
| | 北鹿追地区 | 北10線2号角/北12線2号角/梅木(勲)さん宅西側/北14線4号角/北7線4号角/北8線2号角/北鹿追公民館 |
| | 南瓜幕地区 | 瓜幕東区集会所/西24線22号角/西27線21号角/西27線24号角/三反崎さん宅入口 |
| | 北瓜幕地区 | 国道25線26号角/国道28線26号角/町道30線24号角/台蔵さん宅前 |
| | 東瓜幕地区 | 東瓜幕消防団横/西15線 農業用水駐車場/西18線25号角/西18線29号角/東瓜幕墓地の駐車場/西18線27号角 |
| | 中瓜幕地区 | 通明公民館前/西22線28号沿い/中瓜幕会館前/西21線24号角 |
| | 上幌内地区 | 下川さん宅前/渡邊(利)さん宅前/宮下さん宅前/旧 上幌内西区集会所/上幌内東区集会所/元 日下さん宅前/西上経営組合前/育成牧場 |
| | 幌内地区 | 幌内北班集会所/幌内公民館駐車場/幌内共和集会所 |
| 6月5日(金) | 鹿追地区② | 三部さん宅前 |
| | 上然別地区 | 元 増田さん宅前/西11線14号 町有林東側/北部集会所/中央集会所 |
| | 美蔓地区 | 馬野さん宅前/高田さん宅前/那賀島(勝)さん宅前/山崎さん宅前/元 清水さん宅前/渡辺さん宅前/下山さん宅前/元 林(道)さん宅前/高橋さん宅前/那賀島(哲)さん宅前 |
| | 下鹿追地区 | 基線7号角/南1線4号角/基線1号角/北1線7号角 |
| | 中鹿追地区 | 北3線1号角/元 北牧さん宅前/中鹿追公民館前/丸山さん宅前 |

大型ごみ排出料金の目安

| 分類 | 品名 | 金額 | 分類 | 品名 | 金額 |
|---------|-------------|------|----------|-----------|------|
| 家具・寝具 | ソファー(2人用まで) | 210円 | 電化製品など | 掃除機 | 100円 |
| | ソファー(3人用以上) | 310円 | | オーディオ機器 | 100円 |
| | ベッド | 310円 | | こたつ | 210円 |
| | 折りたたみベッド | 210円 | | クーラーボックス | 100円 |
| | たたみ | 210円 | | ミシン | 100円 |
| | じゅうたん・カーペット | 310円 | | 編み機 | 210円 |
| | 布団 | 310円 | | ガス台 | 100円 |
| | カーテン | 100円 | 石油ストーブ | 310円 | |
| | マットレス | 210円 | スポーツ用品 | スキー(子ども用) | 100円 |
| | 毛布 | 100円 | | スキー(大人用) | 210円 |
| | タンス(大) | 310円 | | スノーボード | 210円 |
| | 物干し竿 | 100円 | | ゴルフ用具一式 | 210円 |
| | テレビ台 | 210円 | | 自転車(子ども用) | 100円 |
| | イス | 210円 | | 自転車(大人用) | 210円 |
| 机 | 310円 | その他 | | スノーダンプ | 210円 |
| テーブル(大) | 210円 | | チャイルドシート | 210円 | |
| 食器棚 | 310円 | | | | |

※同じ品名でも大きさが異なるものもありますので、あくまでも目安としてお考え下さい

春の大型ごみ収集を
左記の日程により実施します

*「事業所から排出される大型ごみ」は対象外です



ごみ排出の注意

■大型ごみの収集は有料です。大型ごみ排出料金の目安表(左ページ)を参考に指定シールを貼って排出して下さい。指定シールを貼っていない大型ごみは収集しませんのでご注意ください。

| | | |
|--------------|------------------------------|---------------------|
| 大型ごみ指定シールの種類 | | *指定ごみ袋販売店でお買い求めください |
| 小型 | 100円シール(縦・横・高さ おおむね 50cm 以内) | |
| 中型 | 210円シール(// 150cm 以内) | |
| 大型 | 310円シール(// 150cm 以上) | |

■大人2人で持てる重さ・大きさとし、波タンなどは“ひも”などで持ち運びやすいように結束して排出してください。

■複数の大型ごみは、それぞれ指定シールが必要です。縛ったり、一袋にせず、**別々に排出**してください。

■数日前からの排出は近所迷惑となります。必ず**当日の朝、8時まで**に排出して下さい。

! 下記のは収集できません

家電リサイクル品(テレビ、エアコン、冷蔵庫、冷凍庫、洗濯機、衣類乾燥機)、リサイクル対象品(オートバイ、自動車)、タイヤ、ガスボンベ、消火器、バッテリー、ドラム缶、家庭用大型ホームタンク、ダンボール箱に入ったごみ など

収集日以外に処分したいときは下記施設へ直接搬入してください

くりりんセンター 帯広市西24条北4丁目1-5

料金/10kgあたり170円

*処理料金は退場時に計量窓口でお支払いください(現金のみ)

搬入日/月曜日~土曜日 午前9時▶午後5時

休館日/日曜日、7月第3日曜日(海の日)、10月第2日曜日(スポーツの日)、年末年始(12/31午後~1/2)

大型金属類(鉄材・アルミ材・ステンレス)の無料受け入れ

鹿追町ひまわりセンター 元町4丁目10番地

通年無料受け入れを実施しています。金属以外のものは混入させないでください。係員の指示に従って排出してください。

春の

大型ごみ収集

問合せ/町民課 住民生活係

☎66・4031

鹿追町出合いの場創出事業

～あなたの出合いを応援します～

農業委員会 ☎ 66・4036

町では、JA鹿追町、鹿追町商工会内と協力し、婚活支援事業への取り組みの一つとして、帯広信用金庫が開設している結婚相談所おびしんキューピット事業と連携協定を締結しています。

おびしんキューピットは、お見合い方式で出合いの場をつくるもので、希望に沿った相手との出合いが期待できます。ご利用にあたり帯広信金への預金義務の制約はありません。プライバシーなども堅く守られますのでお気軽にお申し込みください。おびしんキューピットへの入会、利用には登録が必要です。

会員資格

- ①十勝管内にお住まいの方
- ②法的にも実生活上においても独身の方
- ③結婚したいという明確な意思のある方
- ④反社会的勢力ではないこと
- ⑤申し込み時の年齢が原則 20 歳以上 50 歳以下の方

申し込み方法

- 申込書類の入手
 - おびしんキューピット事務局まで資料請求
 - 帯広信金各営業店の窓口
 - 帯広信金ホームページからダウンロード
- 必要書類の準備
 - 戸籍謄本 ○写真 ○収入証明書 など
- 入会手続には、来店予約と相談員との面談が必要です。



信金 HP

【お問合せ先】

帯広信用金庫結婚相談所 帯広市西2条南7丁目7番地2 ☎ 0155-67-7845



令和8年度 狂犬病予防接種のご案内

町民課 住民生活係 ☎ 66・4031

室内犬を含むすべての犬は、狂犬病予防法により、年1回必ず狂犬病予防接種を受けなければなりません。下記の通り予防接種を実施しますので、この機会にぜひご利用ください。 ※畜犬登録も必ず行ってください

日程

令和8年 5月13日(水)・14日(木)

対象犬

生後 91 日以上の子犬

料金

| | 新規登録 | 登録済 |
|---------------|--------|--------|
| 登録手数料 | 3000 円 | — |
| 予防注射料金 | 2690 円 | 2690 円 |
| 注射済票 交付手数料 | 550 円 | 550 円 |
| 計 | 6240 円 | 3240 円 |

注意事項

- 注射の補助は飼い主が行ってください。
- かみ癖のある犬は口輪などを着用ください。
- 引き綱は短くし、事前に首輪が外れないようご確認ください。
- ふんの後始末は飼い主が行ってください。
- 注射会場には犬を十分制御できる方がお連れください。小さなお子さんの場合、事故の原因となる可能性があります。
- 町から送付される予防注射済票を当日ご持参いただくスムーズな手続ができます。
- 犬が病気やケガなどで治療を受けている場合は接種の可否をご確認ください。
- 予防接種はかかりつけの獣医さんや動物病院でも接種できます。その場合は接種後、注射済票を役場窓口までご持参ください。

| 日程 | 実施場所 | 実施時間 |
|----------|---------------------|-------------|
| 5月13日(水) | 下鹿追公民館 (クックガルデン) | 9:00 ~ 9:30 |
| | 鹿美公民館 | 9:40~10:00 |
| | 中鹿追公民館 | 10:20~10:40 |
| | 笹川老人寿の家 | 11:00~11:30 |
| | 上幌内公民館 | 13:10~13:30 |
| | 幌内公民館 | 13:45~14:00 |
| | 旧商工会館前 (中央公園北側) | 14:30~15:00 |
| 5月14日(木) | 農業共済組合南側 | 15:10~15:30 |
| | 北鹿追公民館 | 9:10 ~ 9:20 |
| | 通明公民館 | 9:40~10:00 |
| | 農協東瓜幕事業所 | 10:20~10:40 |
| | ウリマックホール (瓜幕支所) | 11:00~11:30 |
| | 鹿追消防署 | 13:20~13:50 |
| | 役場西側車庫前 | 14:00~14:30 |

※実施時間は多少前後する場合があります

狂犬病とは？

人を含む全ての哺乳類が感染するウイルス性の病気。狂犬病ウイルスを保有する哺乳動物にかまれたり、傷口、目や口の粘膜をなめられたりすることで感染し、発症すると有効な治療薬や治療方法はなく、ほぼ100%死亡する恐ろしい病気です。

※1 日本での狂犬病は1957年以降発生していませんが、周辺国を含む全世界では依然として発生し、年間5万人以上の方が亡くなっています。 ※1 海外で犬にかまれ帰国後に発病し、死亡した輸入症例は発生しています

飼い犬の登録と予防接種は飼い主の責任です。必ず年1回予防接種を受けましょう。



青少年人材育成 研修者 募集！

社会教育課 社会教育係
(ピュアモルトクラブハウス内)
☎ 69・7122

皆様のご応募
お待ちしております！

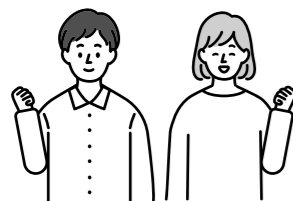

※注意事項
研修先は国内外を問いませんが、職場研修は対象外です。

次代を担う青少年の人材育成のために研修に対する助成事業を行っています。研修に意欲のある方はぜひご利用ください。

対象

高校生以上40歳以下、町内在住2年以上の方で、積極的に町内活動を行っている町民。ただし、町外出身であっても鹿追高校生は対象とします。

助成

1 研修につき総費用の50%以内を助成
最高限度額は1個人15万円以内、1団体20万円以内
*ただし、予算の範囲内とします

申請方法

随時受付しています。研修実施日の14日前までに申請書と必要な書類を添付して提出してください。
*申請書類はピュアモルトクラブハウスに用意しています

期間

令和8年5月～令和9年3月までに実施される研修

報告

研修後、30日以内に実績報告書および研修レポートを提出してください。また、社会教育委員の会において研修内容の報告を行っていただきます。

過去の実績

語学研修、農業研修、技術研修(カナダ、イタリア、ニュージーランド、インドネシアなど)



小中高生は町内路線バスに100円で乗ろう！

鹿追町内の小中高生の公共施設利用や各種スポーツ活動などの参加機会の創出、地域公共交通の活性化に寄与することを目的とし、小中高生が北海道拓殖バスの運行する路線バスを利用する際に助成を行います。

対象

- 鹿追町内に住所を有する小中高生
- 鹿追町内の学校に在学する小中高生
- ※町外から通学する鹿追高校生も対象

申請方法

- 助成対象となる小中高生の保護者の方の申請が必要となります。
- 役場企画課または瓜幕支所にて申請を受け付けます。
- 申請1回につき、100枚を限度に助成券を交付します。
- ※初めて申請する高校生は必ず学生証をお持ちください

使用方法

助成券に必要事項を記入。バスを降車する際に助成券を運転手に手渡し、100円を運賃箱にお入れください。

注意事項

- 助成券は、鹿追町内で乗車および降車する場合のみ利用いただけます。鹿追町外で乗車または降車する場合は助成券は利用できず、通常の運賃がかかります。
- 助成券は他人に譲渡や貸与、転売することはできません。
- 町外に転出するなど、対象者でなくなった場合は、未使用の助成券を返還してください。
- 助成券の有効期限は、券が発行された年度の末日になります。



鹿追町高齢者等社会参加促進事業のお知らせ

タクシー運賃を助成しています

役場からご自宅までの距離を計算し、1枚710円分の助成券で交付します。

※申請の時期、お住まいの地域により枚数が変わります。

対象

町内在住で、自動車をお持ちではない、または、お持ちでも運転ができない方で、次のいずれかにあてはまる方

- ①満70歳以上の方
 - ②運転免許証を自主返納した方
 - ③身体障害者手帳（1級～3級）の交付を受けている18歳以上の方
 - ④療育手帳の交付を受けている18歳以上の方
 - ⑤精神障害者保健福祉手帳の交付を受けている18歳以上の方
 - ⑥要支援認定、または要介護認定を受けている方
- ※町税などを滞納してる方や、老人福祉施設、病院などに入所、入院している方は対象になりません

申請方法 [下記のいずれかでお申し込みください]

- ①オンライン申請
- ②役場企画課、瓜幕支所、トリムセンターのいずれかの窓口での申請（申請書は各窓口にご用意しています。鹿追町のホームページからもダウンロードできます）



オンライン申請



鹿追町 HP
[申請書はこちら]

対象事業所

- 有限会社鹿追ハイヤー ●福祉タクシーなの花

助成券の追加

令和5年4月以降に運転免許を自主返納した方は、助成券の枚数が追加になります。自主返納時に公安委員会が交付する「申請による運転免許の取消通知書」の写しが必要です。

運転免許証の自主返納手続は、新得警察署または帯広運転免許試験場で行います。役場でも年に3回程度、自主返納のための窓口を開設する予定です。日時が決まり次第、広報誌などでお知らせします。

また、「郵送による運転免許証の自主返納の手続」や「代理申請による運転免許証の自主返納の手続(基本的に本人が申請する必要があります)」を希望される方は、下記のQRコードからご確認いただくか、新得警察署(☎64・0110)までお問い合わせください。

追加対象外

運転免許証を返納せずに失効させてしまった方は、枚数追加の対象にはなりませんのでご注意ください。



道警本部 HP

担当課・係からひとこと お知らせ掲示板



吉田さんの多大な功績をたたえ、喜井町長からご遺族へ位記が伝達されました

3月12日、役場において喜井町長から故吉田弘志さんのご遺族へ、特旨叙位「従五位」の位記が手渡されました。これは、昨年12月に逝去された、旭日小綬章受章者で前鹿追町長および名誉町民の吉田さんの生前のご功績に対し、内閣総理大臣から特旨叙位として「従五位」が授与されたことに伴うものです。従五位とは、生前の叙勲や多年にわたる功績に対し贈られるもので、吉田さんの先進的なまちづくりや地域農業の振興など、20年に及ぶ町政への献身的な貢献が認められ受章となりました。

故吉田弘志さんへ特旨叙位「従五位」が贈られました

総務課総務係



(前列右から)贈呈式に出席された吉田さんのご家族、濱田さん、伊藤さん

3月23日、役場において「令和7年度顕彰状贈呈式」が行われ、令和7年の叙勲に輝いた5人の功績をたたえ、喜井町長から顕彰状が贈呈されました。受章されたのは、元町議会議員の吉田稔さん(旭日双光章)、元陸上自衛官の濱田孝人さん(瑞宝双光章)、伊藤馨さん、村川雄二さん、鹿島裕之さん(いずれも瑞宝単光章)です。当日は受章者の皆さんやそのご家族が出席し、喜井町長は「長年にわたる地方自治や国土防衛への貢献に深く感謝します」とお礼の言葉を述べました。

令和7年度顕彰状贈呈式行われました

総務課総務係



除排雪や草刈など多様な用途に活用される小型ロータリー除雪車

「令和7年度社会資本整備総合交付金(国交省)」を活用し、小型ロータリー除雪車を更新しました。本車両の導入により、歩道などの除排雪を適正に実施するとともに、夏場の路肩の草刈りなど多様な用途に活用し、住民生活の安全と環境保全の向上を図ります。

・事業費 36630千円
(うち交付金 21941千円)

除排雪や草刈用に小型ロータリー除雪車を更新しました

建設水道課車両係



道路の維持作業に幅広く活用される草刈装置(写真上)と路面清掃装置(写真右)

「令和7年度特定防衛施設周辺整備調整交付金(防衛省)」を活用し、道路維持管理用に草刈装置と路面清掃装置を購入しました。本装置の導入により、路肩やのり面の除草作業や道路の粉塵除去などに活用し、住民生活の安全と環境保全の向上を図ります。

・事業費 14740千円
(うち交付金 13000千円)

道路維持管理用に草刈装置と路面清掃装置を購入しました

建設水道課車両係

建設水道課からのお知らせ

▼住宅耐震診断・耐震改修補助制度について

昭和56年以前に建築した住宅にお住まいで地震に不安をかかえている方に対して耐震診断・耐震改修の助成制度があります。

《要件》昭和56年5月31日以前に着工された木造住宅で町民が所有し自ら居住していること／戸建て住宅、併用住宅（住宅部分に供する部分の床面積が延床面積の2分の1以上のもの）／地上2階建以下の在来軸組み構法で建築されたもの／建築基準法に明らかな法令違反がないもの／町税などの滞納がないもの／耐震診断で構造評点がないもの／耐震診断で構造評点が1.0未満と診断された住宅を1.0以上に改修するもの ※耐震改修補助のみ《助成額》

《耐震診断》耐震診断費用の3分の2以内、4万円を限度（千円未満の端数は切り捨て）

《耐震改修》左表のとおり

| 耐震改修工事費 | 補助額 |
|-------------------|------------|
| 20万円未満の場合 | その費用の額 |
| 20万円以上、200万円以下の場合 | 20万円 |
| 200万円を超える場合 | 耐震改修費用の10% |
| 300万円を超える場合 | 30万円 |

《申し込み》5月1日（金）～9月30日（水） ※年度予算内の補助のため、上限に達した場合は募集を打ち切ることがあります

《その他》制度を利用する前にまずはご自身の住宅を自己診断してみましよう。自己診断パンフレットを建設水道課窓口にて用意していますのでご自由にお持ちください。



令和8年度電波利用環境保護についてのお知らせ

総務省では6月1日を「電波の日」と定め、6月10日までの「電波利用環境保護周知啓発強化期間」に電波利用に関するルールの周知・啓発活動を行います。

不法電波は、携帯電話やテレビ・ラジオに障害を与えるなど、日常生活に悪影響を及ぼすだけでなく、警察、消防、救急、防災、交通など、人命や財産にかかわる重要な無線通信を妨害して、私たちの生活を脅かします。

総務省北海道総合通信局では、電波を監視し、正しい電波環境の維持に努めています。

電波に関する困りごとやご相談はお問い合わせください。

◆問合せ 総務省北海道総合通信局 ☎011-737-0099

『未就園児園開放日』のお知らせ

こども園しかおいのお友だちと一緒に遊び、交流を深めませんか？

《日時》6月3日（水）、7月29日（水）、9月9日（水）、12月9日（水）、1月14日（木） いずれも午前9時50分～11時

《場所》こども園しかおい

《対象》町内在住の未就園児と保護者

《持ち物》親子の上履き、飲み物、着替え

*予定が変更になる場合は、「げんきだより」でお知らせします

*7月28日、1月14日は給食体験を予定しています

◆問合せ・申し込み子育て支援センター ☎66・1165

自衛官募集事務に係る対象者情報の提供について

鹿追町では、これまで自衛隊法施行令第120条に基づく防衛大臣からの自衛官および自衛官候補生の募集対象者情報の資料提供依頼に対し、法令に基づき住民基本台帳情報を電子媒体にて提供しているところですが、令和5年度から自衛隊へ情報提供を望まない場合には、除外申請の手続きをしていただくことにより、自衛隊へ提供する情報から除外しています。

《情報提供対象者》町内に住民登録がある日本人住民のうち、令和8年度に18歳または22歳になる方

《情報提供する内容》氏名・住所・生年月日・性別

《受付期間》5月8日（金）まで

▼住宅の床下換気口について

床下換気口は、床下の湿気を無くし床下木材の腐食を防止する役割があり、また床面に涼しさを与える効果があります。床下換気口が付いている住宅は、夏季の期間換気口を開けてご使用ください。



▼軒下での火気取扱注意について

住宅の軒下に集まった落葉を、バーナーで焼却しようとして火災が起きた事例があります。外壁にある水切りなどの隙間の奥は、材が乾燥し極めて燃えやすい状態になっていますので、基礎ぎわでの火気の使用は絶対に行わないでください。



◆問合せ 建設水道課 建築係 ☎66・4033

「第24回しかおい花フェスタ2026」参加者を募集

「第24回しかおい花フェスタ2026」にオープンガーデンとして参加いただける庭主を募集しています。毎日は対応できない、土日だけなら可能などの条件のある方も1度ご連絡ください。花と庭を通じて交流を広げてみませんか。

《期間》6月20日（土）～7月5日（日）

◆問合せ 建設水道課花とみどり係（花とみどりの町づくり推進協議会事務局） ☎66・4033



《申請方法》QRコードより電子申請または窓口にて申請

◆問合せ 企画課 企画係 ☎66・4032

「しかおいてくくマルシェ」出店者募集

「しかおいてくくマルシェ」の出店者を募集します。キッチンカーやハンドメイド雑貨、マッサージ、各種PRコーナーなど多種多様な出店を歓迎します。

《開催日程》

| | |
|-----|---------------|
| 5月 | 9日（土）・24日（日） |
| 6月 | 6日（土）・21日（日） |
| 7月 | 11日（土）・25日（土） |
| 8月 | 8日（土）・23日（日） |
| 9月 | 5日（土）・20日（日） |
| 10月 | 4日（日）・10日（土） |

《場所》道の駅しかおい芝生広場 主催／鹿追町観光協会

◆問合せ・申し込み 商工観光課 光係 ☎66・4034

北海道電力ネットワークからのお知らせ

停電や電柱・電線などの設備に関するお問い合わせは、左記までご連絡ください。

なお、電気の契約・電気料金のお支払い、お引越しに関する電気のお手続は当社では対応していませんので、契約している電力会社（小売電気事業者）へお問い合わせください。

◆問合せ ほくでんネットワーク（株）新得ネットワークセンター ☎0120・06・0735

町民ひとり1スポーツ
はじめての剣道

社会教育課 スポーツ振興係 ☎66-3441

初心者向けの剣道教室を開催します。興味のある方はこの機会にぜひご参加ください。

日 + 時 毎週火・木曜日（剣道少年団練習日）
午後6時30分～7時30分
*体験は1カ月程度**場 所** スポーツセンター 児童体育室
対 象 町内在住の年長児から一般男女**定 員** 5人程度**指 導 者** 鹿追町剣道連盟**申 込** 上記係まで

※申し込み時に氏名・住所・年齢・性別・連絡先をお伝えください

※用具は貸し出しします。動きやすい服装で来てください

※スポーツ安全保険に加入しますので、練習日当日にお納めください(中学生以下800円、高校生以上1850円)

町民ひとり1スポーツ
はじめての柔道

社会教育課 スポーツ振興係 ☎66-3441

初心者向けの柔道教室を開催します。興味のある方はこの機会にぜひご参加ください。

日 時 毎週火・木曜日（柔道少年団練習日）
午後6時30分～8時30分
*体験は1カ月程度**場 所** スポーツセンター 武道室
対 象 町内在住の4歳児から一般男女**定 員** 10人程度**指 導 者** 鹿追町柔道連盟**申 込** 上記係まで

※申し込み時に氏名・住所・年齢・性別・連絡先をお伝えください

※子ども用の柔道着は貸し出しします

※スポーツ安全保険に加入しますので、練習日当日にお納めください(中学生以下800円、高校生以上1850円)



花・野菜苗の特売会

建設水道課 花とみどり係 ☎66-4033

花苗・野菜苗などを販売します

サルビア・ジニア・マリーゴールドなどの一年草を中心に販売します。ぜひお越しください！

日 時 5月23日(土)・24日(日)
午前9時～午後1時**場 所** 道の駅しかおい前**そ の 他** 資源保護のために花苗持ち帰り用ダンボール箱・袋・バットなどをご持参ください

*荒天の場合は中止する場合があります



子育て支援センター 親子乗馬

子育て支援センター ☎66-1165

親子で乗馬の体験やパークを散策し、楽しいひとときを過ごしませんか？

日 時 6月12日(金)
午前10時～11時**場 所** ライディングパーク**対 象** 町内在住の未就学児と保護者**持 ち 物** 飲み物・帽子・各自必要なもの**申 込** 5月22日(金)まで

*雨天中止、予定変更もあることをご了承ください



みんなで楽しもう！

ディスコン

社会教育課 スポーツ振興係 ☎66-3441

小さな子どもからお年寄りの方までかんたんにできるスポーツです。ぜひ一緒に楽しみませんか？申込不要です。見学も大歓迎です！

日 時 毎週木曜日
午前10時～**場 所** スポーツセンター**主 催** 鹿追町総合型地域スポーツクラブ「わっこ」

樽型プランターをお貸しします

建設水道課 花とみどり係 ☎66-4033

ご家庭で寄せ植えを楽しんでいる皆さまへ

通常のプランターより大きい樽型プランターにお好みの花を植えて、オリジナリティあふれる寄せ植え作品に挑戦してみませんか？ご応募お待ちしております！

募 集 対 象 鹿追町民（在住）の方**貸 出 条 件** プランターを通りに面する場所に設置できる方**募 集 数** 円形樽 30個（60～90cm）

お一人様2個まで

*申込多数の場合は抽選

申 込 5月13日(水)まで**植 栽 用 花 苗** 申込者様でご用意ください

花木の種類は自由です

植 栽 用 黒 土 こちらで用意します**管 理** 申込者様で管理してください**搬 入** 5月下旬頃にご指定の場所へ設置します**回 収** 9月下旬頃を予定

おしゃべりハウス

「ポピーの会」にいらっしゃい！

保健福祉課 健康推進係 ☎66-4037

軽食を食べながらお話ししませんか？

どなたでもお気軽にお立ち寄りください。当日はカレーライスやお惣菜、パンの販売などを予定しています。今月のお楽しみメニューは「クレープ」です(飲み物付250円)。

*認知症相談コーナーを開設しています。認知症のことを知りたい方、認知症が心配な方やその家族、介護に関わる方、どなたでも気軽に立ち寄れるコーナーです

日 時 5月14日(木)
午前10時～午後1時**場 所** ほほえみプラザイベント
情報

5月の加工体験研修

農業振興課 農政係 ワーキングセンター ☎66-2985

第519回 豚肉100%ハンバーグづくり

化学合成添加物を使用しないスパイスと、各種スパイスがブレンドされたものの2種類のハンバーグを作ります。焼き上げてお持ち帰りいただきますので、夜の一品にいかがですか？

日 時 5月12日(火)
午前9時30分～午後2時頃**場 所** ワーキングセンター**対 象** 町内在住の方(小学生以下保護者同伴)**料 金** 2500円程度(原材料代)
*お持ち帰りはお一人様1kg～1.5kg**持 ち 物** 持ち帰り用容器、筆記用具、長靴(23cm以下の方)**定 員** 6人**申 込** 5月11日(月)まで

*次回は6月23日(火)「ポロニアづくり」を予定

5月から10月までの
《1日・15日》は町内一斉清掃日です！
春の清掃週間…5月11日(月)～17日(日)道路や空き地などの清掃について、
皆さまのご協力をお願いします

鹿追町環境推進協力会・町民課 住民生活係 ☎66-4031

StonyPlain's Topics

企画課 企画係 ☎ 66・4032

ドナ・コーワンさんによる講演会を開催します

町内滞在中の、ストニブレイン元町長 ドナ・コーワンさんによる講演会を開催します。約40年間の両町の交流についてや、友好関係構築のために行った施策など、ドナさんの視点からお話しただけの貴重な機会です。皆さまのご参加をお待ちしています。



講師を務めるドナ・コーワンさん

日時 5月11日(月) 午後5時から
会場 町民ホール (ミュージカルホール)

講演会終了後は懇談会(立食形式)を開催します
講演会・懇談会ともに参加費・申し込みは不要です。ぜひご参加ください！

自衛官などを募集します

| 募集種目 | 応募資格 | 受付期間 | 試験日 |
|-------------------|--|----------------------|--|
| 幹部候補生 (第2回) | 一般 22歳以上 26歳未満の方 (修士課程修了者等【見込み含】は、28歳未満の方) ※採用予定人員数の採用が見込まれる場合は、第2回目以降の試験を実施しません | 4月22日(水)～ 6月5日(金) | 1次：6月13日(土) ※海上自衛隊飛行要員志願者のみは、6月13日(土)および14日(日) 2次：7月25日(土)～ 7月31日(金)の指定する1日 |
| 幹部候補曹 (第2回) | 20歳以上 33歳未満の方 ※採用予定人員数の採用が見込まれる場合は、第2回目以降の試験を実施しません | | 1次：6月13日(土) 2次：7月25日(土)～ 7月31日(金)の指定する1日 |
| 一般曹候補生 (第1回) | 18歳以上 33歳未満の方 (32歳の方は、採用予定月の末日現在33歳に達していない方) ※令和9年3月高等学校卒業予定者または中等教育学校卒業予定者は令和8年7月1日以降の受付のみとなります | 3月1日(日)～ 5月7日(木) | 1次：5月16日(土)～ 5月24日(日)の指定する1日 2次：6月13日(土)～ 6月28日(日)の指定する1日 |
| 2等陸・海・空士 (任期制自衛官) | 18歳以上 33歳未満の方 (32歳の方は、採用予定月の末日現在33歳に達していない方) ※令和9年3月高等学校卒業予定者または中等教育学校卒業予定者は令和8年7月1日以降の受付のみとなります | | 5月17日(日)予定 |

※応募資格の年齢は採用時期によって異なります。なお受付期間や試験日については状況により変更になることがあります。詳しくはお問い合わせください

自衛隊帯広募集案内所

帯広市西5条南14丁目13 NC サウスビル ☎ / F 0155・23・8718

地本 HP 募集案内所 E-mail



図書館開館40周年記念事業 図書館まつり

社会教育課 図書館係 ☎ 69・7170



詳細、各種申込は左記のQRコードからご確認ください。

QRコード

鹿追町図書館は、昭和60年に図書館条例の施行とともに開館し、令和8年に開館40周年を迎えました。

これを機に、本の魅力や学びの大切さについて多くの皆さんと改めて共有するため、記念事業を企画しました。イベントは参加無料です(移動書店、古本市、キッチンカーは有料)。

5月16日(土)

| 午前10時～午後4時 | 午前10時30分～ | 午後1時30分～ | 午後7時～ |
|---|---|--|--|
| 移動書店 [鈴木書店] | おはなし会 | 絵本の読書会 | 図書館ナイト [読書についてつらつらと…] |
| 十勝管内で活動している『鈴木書店』が来ます。店主が選んだ、興味深い本をそろえてお待ちしております。 | 『ボランティアサークルもみじ』によるおはなし会です。やさしい歌とお話で、乳幼児も安心して楽しめます。 対象 ：乳幼児とその保護者 申込 ：不要 | 町内の小学校で読み聞かせ活動中の『おはなしキャラバン協力員』さんが、ご家庭での読み聞かせのコツやヒントになるお話をお伝えします。 *託児あり 対象 ：小さな子どもを持つ保護者 申込 ：要 | 本が好きな方、図書館が好きな方へ。本の紹介や図書館の裏側のお話をします。本を紹介して下さる方も募集中です。 対象 ：一般 申込 ：要 |

5月17日(日)

| 午前10時～午後4時 | 午前10時30分～ | 午後1時30分～ | 午後7時～ |
|--|---|--|---|
| 移動書店 [月のうらがわ書店] | こども映画会 [すみっこぐらし] | 映画会 [『なつぞら』セレクション+神田日勝記念美術館館長解説トーク] | 図書館ナイト [大人のガンプラナイト2] |
| 十勝を中心に活動する『月のうらがわ書店』が来ます。心にそっと染み入るような本を携えて、皆さまのお越しをお待ちしています。 | かわいいキャラクターが人気のすみっこぐらし(とびだす絵本とひみつのコ)の映画を上映(66分)します。 対象 ：子ども向け 申込 ：不要 | 大人気のNHK連続テレビ小説『なつぞら』を神田日勝の足跡とともに振り返ります。 対象 ：一般 申込 ：要 | 積みプラを解消しませんか?みんなで楽しくプラモデルをつくりましょう。まつりの締めくくりは、ガンプラで! 対象 ：中学生以上(保護者同伴で小学生参加可) 申込 ：要 |

同日開催

- キッチンカー…午前10時～午後4時予定
- あおぞら古本市…午前10時～午後3時
*売り切れ次第閉店

両日とも図書館前、公園で開催します

あおぞら古本市の出店者を募集します!おうちで眠っている本があれば、ぜひご出店ください。あわせて、40周年記念「鹿追町図書館であった、いいこと」のエピソードもお寄せください。お待ちしております。

均等割 5 割・2 割軽減の範囲が見直されました

保険料均等割軽減のうち、5 割・2 割軽減に係る所得判定基準が次のとおり見直されました。

| 対象者の所得要件 (世帯主および世帯の被保険者全員の軽減判定の所得額) | 軽減割合 |
|--|-------|
| 43万円 + (31万円 × 世帯の被保険者数) + 10万円 × (給与所得者等の数 - 1) | 5 割軽減 |
| 43万円 + (57万円 × 世帯の被保険者数) + 10万円 × (給与所得者等の数 - 1) | 2 割軽減 |

※1 30万5000円(令和7年度)から31万円(令和8年度)に変更

※2 56万(令和7年度)から57万円(令和8年度)に変更

保険料の軽減について [令和8年度]

次の①～②に当てはまる被保険者の方は、保険料が軽減されます。

①均等割の軽減

軽減は被保険者と世帯主の所得の合計で判定します。被保険者ではない世帯主の所得も判定の対象となります。昭和36年1月1日以前に生まれた方の公的年金などに係る所得については、さらに15万円を引いた額で判定します。

〈医療分〉 ※制度改正影響緩和のため、医療分のみ7.2割軽減

| 対象者の所得要件 (世帯主および世帯の被保険者全員の軽減判定の所得額) | 軽減割合 | 年間の均等割額 | 前年度比 |
|--|---------|---------|-----------|
| 43万円 + 10万円 × (給与所得者等の数 - 1) | 7.2 割軽減 | 1万6789円 | 約 904 円増 |
| 43万円 + (31万円 × 世帯の被保険者数) + 10万円 × (給与所得者等の数 - 1) | 5 割軽減 | 2万9981円 | 約 3505 円増 |
| 43万円 + (57万円 × 世帯の被保険者数) + 10万円 × (給与所得者等の数 - 1) | 2 割軽減 | 4万7970円 | 約 5608 円増 |

〈子ども分〉

| 対象者の所得要件 (世帯主および世帯の被保険者全員の軽減判定の所得額) | 軽減割合 | 年間の均等割額 |
|--|-------|---------|
| 43万円 + 10万円 × (給与所得者等の数 - 1) | 7 割軽減 | 409円 |
| 43万円 + (31万円 × 世帯の被保険者数) + 10万円 × (給与所得者等の数 - 1) | 5 割軽減 | 682円 |
| 43万円 + (57万円 × 世帯の被保険者数) + 10万円 × (給与所得者等の数 - 1) | 2 割軽減 | 1091円 |

給与所得者等とは、以下のいずれかに該当する方となります。

- ・給与などの収入金額が55万円を超える方
- ・公的年金の収入金額が60万円(65歳未満)、125万円(65歳以上)を超える方

②被用者保険の被扶養者だった方の軽減

後期高齢者医療制度に加入したとき、被用者保険の被扶養者だった方は、負担軽減のための特別措置として所得割がかからず、制度加入から2年を経過していない期間のみ均等割が5割軽減となります。(5万9963円→2万9981円)

※被用者保険とは、協会けんぽなど主にサラリーマンの方々が入っている健康保険のことで、市町村の国民健康保険などは含まれません

後期高齢者医療制度のお知らせ

国保医療係

保険料率が変わりました

被保険者の皆さまにお支払いいただく保険料は、2年ごとに定める保険料率をもとに決めることになっています。令和8年度から子ども・子育て支援金制度が施行されることに伴い、医療分の保険料率とは別に、子ども分の保険料率を算定します。子ども・子育て支援金制度の施行について、詳しくは右記QRコードから子ども家庭庁HPをご覧ください。



子ども家庭庁HP

令和8年度・9年度の新しい保険料率は、次のとおりです。

| | 令和6年度・7年度 | 令和8年度・9年度 | 子ども分 |
|-----------------------------|------------|--------------------------|------------|
| 均等割 被保険者が等しく負担 | 年間 5万2953円 | 年間 5万9963円 (7010円増) | 年間 1364円 |
| 所得割 被保険者の所得に応じて負担 | 年間 11.79% | 年間 11.61% (0.18ポイント減) | 年間 0.28% |
| 賦課限度額 1年間の保険料の上限額 | 年間 80万円 | 年間 85万円 (5万円増) | 年間 2万1000円 |

令和8年度の保険料の計算方法

保険料額は、被保険者が等しく負担する「均等割額」と、所得に応じて負担する「所得割額」の合計で計算します。

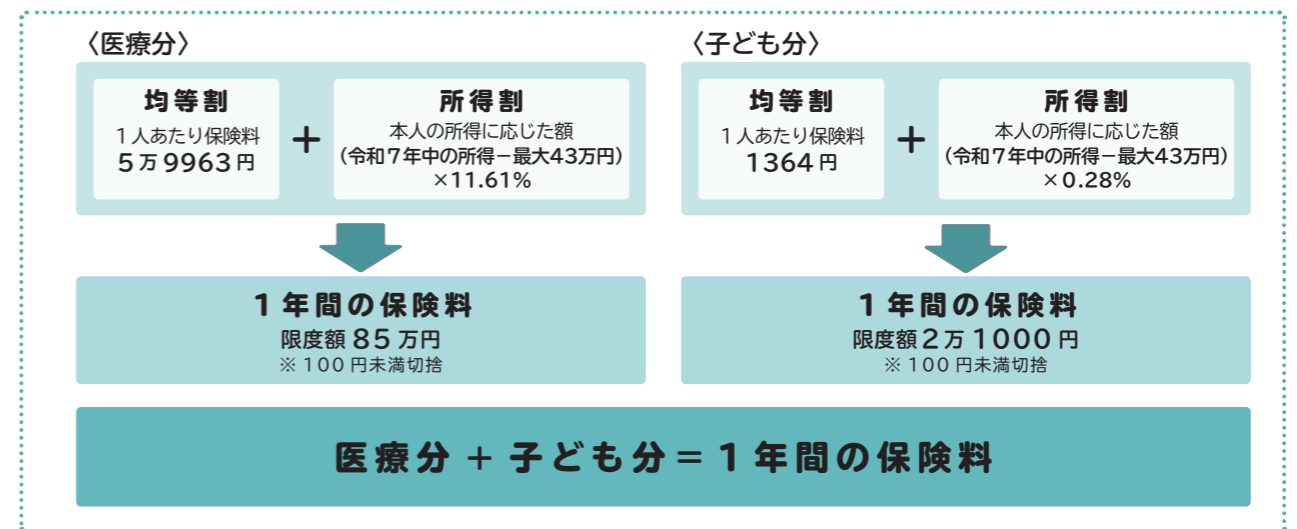

- 1年間の保険料の上限額は医療分が85万円、子ども分が2万1000円です。
- 所得の少ない人は、世帯主や被保険者の所得に応じて保険料が軽減されます。
- 年度の途中で加入したときは、加入した月からの月割で計算します。
- 前年の所得金額により、43万円の控除額が異なる場合があります。

令和8年度の保険料額は7月に個別にお知らせします

妊娠期・子育て期の制度について

健康推進係

育児パッケージの記念品が変わります！

「町からの歓迎の気持ち」を込めて、生まれた赤ちゃんに育児パッケージを贈呈しています。令和8年4月1日以降に生まれた赤ちゃんからは、その内容を一部変更します。なお、育児パッケージは生まれたその日から使えるよう、妊娠中の後期受診券交付時にお渡しします。



妊娠中

- ・コンビ肌着
- ・ガーゼバスタオル

*名入りオリジナル絵本から変更しました



出産後

- ・鹿追焼食器セット
- ・名入り箸
- ・子育て支援助成商品券5万円

RS ウイルスワクチン(母子免疫ワクチン)が定期接種になりました！

令和8年4月から妊娠中の方を対象に、RS ウイルスワクチン接種が定期接種となりました。RS ウイルス感染症は、2歳までにほとんどの子どもが感染するといわれている身近な感染症です。特に乳幼児が感染すると、呼吸困難や脳炎などを引き起こし、重症化することがあります。妊娠中にワクチンを接種することで、胎盤を通じて母体の免疫抗体を受け取って生まれてくることができ、感染予防に役立ちます。

対象：妊娠28週0日～妊娠36週6日の方

*接種してから出産までは14日以上空ける必要があります

接種回数：1回の妊娠につき1回

接種場所：妊婦健診を受診している医療機関

料金：無料

*対象となる方には、後期受診券交付時に詳細をご説明します

*接種は事前に予約が必要です。予約方法については、通院している医療機関にお問い合わせください

予防接種を受けられる曜日と時間帯が変更になりました！

子どもは大人に比べて病気にかかりやすく、重症化することもあります。予防接種で防げる病気も少なくありません。お子さんの健やかな成長のため、予防接種を受けることが大切です。また、令和8年4月より、鹿追町国民健康保険病院で子どもの予防接種を受けられる曜日・時間帯が変更となりました。

◎月曜日～金曜日（祝祭日を除く）

午後2時30分～4時

*接種希望日の1週間以上前の予約が必要です

*接種時期についての個別のお知らせは行っていません。受け忘れないよう、保護者の皆さんでスケジュールの管理をお願いします



予約は鹿追町国民健康保険病院(☎66・2031)まで！

携帯電話回線使用の緊急通報装置について

包括ケア係

ひとり暮らしの高齢者などを対象に、これまで固定電話回線を使用した緊急通報装置の貸し出しを行ってききましたが、新たに携帯電話回線を使用した緊急通報装置を導入しました。

これにより、固定電話がない方など、これまでの機器では対象とならなかった方にも設置することが可能となりました。ご希望の方や詳細につきましては、保健福祉課 包括ケア係 (☎ 66・1311) までお問い合わせください。

緊急通報装置とは？

体調不良時などの緊急時に、機器のボタンを押すと、鹿追町が委託している受信センターにつながります。センターでは、状況を確認し、必要に応じて救急車の手配などを行います。

また、機器には安否センサーや火災センサーが付いていて、自宅内で一定時間動きがない場合や火災発生時には、受信センターへ自動発報を行う機能もあります。

ひとり暮らしの方や、体調に不安がある方の万一の備えとして設置します。

- 対象：**
- ①町内に居住するおおむね70歳以上のひとり暮らしの方
 - ②町内に居住するひとり暮らしの重度身体障がい者の方
 - ③健康状態、身体状況または日常生活動作に支障のある方
 - ④その他町長が認めた方

料金：無償貸与（電池などの消耗品は自己負担）



※都合により変更となる場合があります

5月のカレンダー

- 1日(金) 1日(金)
- 2日(土) ■土曜開放日 (子育て支援センター 9:00)
- 3日(日) (憲法記念日) ■ふれあい広場 (トリムセンター 9:00)
- 4日(月) (みどりの日)
- 5日(火) (こどもの日)
- 6日(水) (振替休日) ■赤ちゃんと幼児のおはなし会 (図書館 10:30)
- 7日(木) ■からだすっきり体操教室 (トリムセンター 9:30) ■移動図書館車巡回 (もみじの里 15:00)
- 8日(金) ■令和8年度ヌブカウシ白寿大学開級式 (町民ホール 10:00) ■トランポリンの日 (子育て支援センター 10:30/13:30) ■移動図書館車巡回 (瓜幕団地 15:00/瓜幕支所 15:20)
- 9日(土) ■しかおいてくてくマルシェ (道の駅しかおい芝生広場 10:00)
- 10日(日) 10日(日)
- 11日(月) ■ドナ・コーワンさん講演会 (町民ホール 17:00)
- 12日(火) ■ふれあい広場 (トリムセンター 9:00) ■9カ月児相談 (トリムセンター 10:00) ■やさしいエッセー教室 (町民ホール 13:30)
- 13日(水) ■ころころのひ (トリムセンター 10:00)
- 14日(木) ■からだすっきり体操教室 (トリムセンター 9:30) ■6カ月児・12カ月児健診 (トリムセンター 13:00) ■おひざだいすき!! [6カ月児対象] (トリムセンター 13:00)
- 15日(金) 15日(金)
- 16日(土) ■図書館まつり (図書館 10:00)
- 17日(日) ■ふれあい広場 (トリムセンター 9:00) ■図書館まつり (図書館 10:00)
- 18日(月) 18日(月)
- 19日(火) ■びよびよのひ (学童保育所 9:30)
- 20日(水) ■赤ちゃんと幼児のおはなし会 (図書館 10:30)

- 21日(木) ■からだすっきり体操教室 (トリムセンター 9:30) ■18カ月児・3歳児健診・4歳児フッ素塗布 (トリムセンター 13:00) ■移動図書館車巡回 (もみじの里 15:00) ■道新鹿追エッセー教室 (町民ホール 19:00)
- 22日(金) ■第24回鹿追町老人クラブ連合会パークゴルフ大会 (しかりべつ川公園パークゴルフ場 9:00) ■ヌブカウシ白寿大学 (町民ホール 10:00) ■移動図書館車巡回 (瓜幕団地 15:00/瓜幕支所 15:20)
- 23日(土) ■花・野菜苗の特売会 (道の駅しかおい前 9:00)
- 24日(日) ■花・野菜苗の特売会 (道の駅しかおい前 9:00) ■しかおいてくてくマルシェ (道の駅しかおい芝生広場 9:00) ■鹿追消防団春季消防演習 (消防庁舎前訓練場 14:00)
- 25日(月) 25日(月)
- 26日(火) ■ふれあい広場 (トリムセンター 9:00) ■こどもすこやか相談 (トリムセンター 9:30) ■てくてくのひ (学童保育所 9:30) ■釧路弁護士会おなやみごと相談 (町民ホール 13:00)
- 27日(水) ■第64回西部十勝4町高齢者ゲートボール大会 (交流センターみないる 9:00)
- 28日(木) ■からだすっきり体操教室 (トリムセンター 9:30)
- 29日(金) ■おっばい相談会 (トリムセンター 9:30) ■はじめましての日 (子育て支援センター 13:00)
- 30日(土) ■令和8年度瓜幕地区・瓜幕保育所・小学校・中学校合同運動会 (瓜幕小学校 8:30) ■令和8年度鹿追中学校体育祭【鹿追中オリンピック】 (鹿追中学校 8:40)
- 31日(日) 31日(日)

役場庁舎 ☎ 66-2311

- 戸籍住民窓口時間延長 … 水曜日 19:00まで(予約制)
- マイナンバーカード窓口 … 上記並びに毎月第3土曜(予約制)

トリムセンター ☎ 66-1311

- トリムセンターでの健康相談 … 随時(事前にご連絡ください)

子育て支援センター ☎ 66-1165

- はじめましての日 … 月1回 13:00～17:00
- 土曜開放日 … 月1回 9:00～16:00
- ※育児・栄養相談については随時受け付けています

うりまく夢創造館 ☎ 67-2111

- 開館日 … 毎週 木・金・土曜日 9:00～16:00

国保病院 ☎ 66-2031

- 診療のお知らせ … 30ページに掲載
- 救急診療 … 毎日いつでも対応します。事前にご連絡ください。
- 乳幼児ワクチン接種 … 月～金曜日 14:30～16:00
- ※ ワクチンの予約は接種日の1週間以上前をお願いします

図書館 ☎ 69-7170

- 開館時間延長 … 金曜日 19:00まで
- 赤ちゃんと幼児のおはなし会 … 第1・3水曜日 10:30
- ※ こども園・小中学校への移動図書館車巡回の予定はホームページに掲載しています

5月診療のご案内

| 月 | 火 | 水 | 木 | 金 | 土 | 日 |
|-------------------------|--------------|----------------|------------------|------------------------|----|--------------|
| | | | | 1 循環器内科 | 2 | 3 (憲法記念日) |
| 4 (みどりの日) | 5 (こどもの日) | 6 (振替休日) | 7 泌尿器科 | 8 | 9 | 10 |
| 11 皮膚科・形成外科 脳神経内科 | 12 | 13 | 14 夜間診療 眼科 | 15 胃カメラ検査日 【要予約】 | 16 | 17 |
| 18 | 19 | 20 内科診療(協会) | 21 | 22 | 23 | 24 |
| 25 皮膚科・形成外科 | 26 | 27 内科診療(協会) | 28 夜間診療 眼科 | 29 | 30 | 31 |

お知らせ

5月より診察券を使用した受付を開始する予定です(4月は配布のみ)。4月に受診した方から順次診察券を発行しますので、次回の受診時は診察券とマイナンバーカードをお持ちください。また、同じく5月から病院正面玄関の開錠を8:30に行う予定です。

- 一般外科・消化器外科診療
診療時間/午前8時30分～11時30分
午後1時～4時30分
担当/白山真司院長
- 一般内科診療
診療時間/午前9時00分～11時30分
午後2時30分～4時30分
※5月20日・27日除く
担当/齋藤さやか医師
- 眼科診療
5月14日(木)・28日(木)
検査/午後3時
診療時間/午後7時～7時30分
担当/ひかり眼科院長
- 循環器内科診療
5月1日(金)
診療時間/午前9時～11時30分
担当/帯広徳洲会病院院長
- 泌尿器科診療
5月7日(木)
診療時間/午後1時30分～4時
担当/帯広協会病院泌尿器科医師
- 脳神経内科診療
5月11日(月)
診療時間/午後2時～4時
担当/北斗病院脳神経内科部長
- 皮膚科・形成外科診療
5月11日(月)・25日(月)
診療時間/午前8時30分～午後3時
- 乳幼児ワクチン接種
毎週月～金曜日(休診日を除く)
実施時間/午後2時30分～4時
担当/齋藤さやか医師

暮らしに役立つ豆知識

商工観光課 ☎ 66-4034

「スマホで簡単」や「月〇万稼げる」の甘い言葉に要注意!

SNSや動画サイトの広告から、高額なサポート契約やマネーアル代を請求される「副業・内職トラブル」の相談が増加しています。「誰でも確実に稼げる」「初期費用はすぐに回収できる」といった甘い言葉は、消費者を誘い込む手口です。支払っても実際には収入が得られない場合や、さらに高額なプランへの勧誘が続くケースが見られます。

被害を防ぐポイント

- ・ 楽に稼げる仕事は存在しません。広告の誇大表現を疑いましょう
- ・ 仕事を始める前に「登録料」や「機材代」などの名目で支払いを求める業者は危険です

★不審な勧誘を受けたり、解約できず困ったら消費者ホットライン188へご相談ください

鹿追町のホームページでは過去に掲載した記事の詳細な情報や事例などを掲載しています。

メールでの消費生活相談を24時間受け付けています。平日・日中は忙しい、電話や対面では相談しづらい、困っているが顔や名前を知られたくないという場合は、ぜひご利用ください。



おまとめ QR コード



新着リスト

X

Instagram

Facebook

YouTube

をご覧ください！



図書館 NEWS

TEL・FAX 69-7170

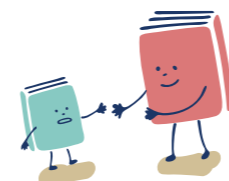

図書館員のオススメ

子どもがサッカーを始めたら読む本
～7人の賢者に聞いた53の習慣～

土屋雅史/著 大槻邦雄/監修

ケガをしない体づくりや食への意識、道具選びから、思春期の子どもとの向き合い方や見守る心構えなどを紹介した一冊です。いまスポーツに取り組んでいるお子さんや、これから始めるお子さんを持つ保護者におすすめです。サッカーだけでなく、野球・水泳・テニス・バレーボールのシリーズもあります。



祝日も図書館は開いています

●ゴールデンウィークの開館状況

[開館日] 4月25日(土)～4月26日(日)
4月28日(火)～5月6日(水・祝)

[休館日] 4月27日(月)

点検作業・図書整理のため休館します

[休館日] 6月1日(月)～6月5日(金)

本・雑誌などが所定の位置に並んでいるか、紛失していないかなど点検をします。休館中の返却は、入り口脇にあるブックポストをご利用ください。

今月の新着 205 冊の中から 11 冊を紹介！

| | |
|-------|--|
| 乳幼児向け | ねこいる！いる！／たなか ひかる みえないおしごと／とくなが けい |
| 学生向け | 《小学生向け》 パンドロぼう せかいいち たのしいおりがみ／ KADOKAWA 《戦国人物伝》豊臣秀長／ポプラ社 《中学生向け》 わたしにぴったりの勉強法を教えてください！／ 糸原 圭太郎、西岡 孝誠 資本主義を半分捨てる／青木 真兵 |
| 一般向け | 50歳からは、やっぱり体力がほしい！／森下 えみこ 7回転んでも8回起きる／高木 菜那 吉田初三郎 鳥瞰図集／昭文社 夜明けのハントレス／河崎 秋子 北海道の生活史／岸 政彦監修 150人のインタビューで浮かび上がった道民の人生！ |



気候変動対策をテーマに ジオパーク全国研修会を鹿追で開催



HP

「火山と凍れが育む命の物語」をテーマとする、とちぎ鹿追ジオパークは、寒冷な気候がつくる自然や文化があり、地球温暖化をはじめとする気候変動の影響を受けやすいジオパーク地域です。影響の観測、保全活動、環境教育などの取り組みや、町をあげたゼロカーボンの取り組みを進めていて、気候変動対策に取り組むジオパーク地域として、高い評価を受け、全国からも注目されています。こうした中、今年6月に、気候変動対策をテーマとした日本ジオパークネットワークの全国研修会を鹿追で開催することになりました。

研修会では、参加者がそれぞれのジオパーク地域で起こす具体的なアクションを考え、行動につなげることを目指します。ジオツアーの中で気候変動の影響を伝える、新たな地域製品の展開をジオパークとして支援する、探究学習で地域の自然と気候変動の影響を取り上げるなど、各地域で実践できる取り組みを検討する場となります。

さらに、研修会そのものを持続可能な方法で開催することも重視しています。例えば、全国から集う参加者の移動に伴う二酸化炭素排出について、吸収に取り組む事業者から「カーボンクレジット」を購入することを検討しています。あわせて、地産地消を心掛けることも大切です。研修期間中は、地域の飲食店の利用や、鹿追・十勝産の食材の提供を進めていきます。

研修会開催にあたり、町民の皆さまにも、ご理解とご協力をお願いいたします。鹿追の取り組みを全国へ発信する機会として、温かく見守っていただけますと幸いです。

■問合せ とちぎ鹿追ジオパーク推進協議会事務局(ジオパーク推進課)
☎67・2089



町民ひとり1スポーツ

プールNEWS

健康温水プールしかおい ☎66・1605



プール改修工事に伴う休館のお知らせ

プール改修工事のため、下記の期間は全館休館となります。

●改修期間

令和8年4月～令和8年10月末(予定)

なお、令和8年11月から開館に向けた準備を行います。

開館日や、プール教室の開催日などの詳細につきましては、改めてお知らせします。

ご不便をおかけしますが、ご理解とご協力のほどよろしくお願いいたします。

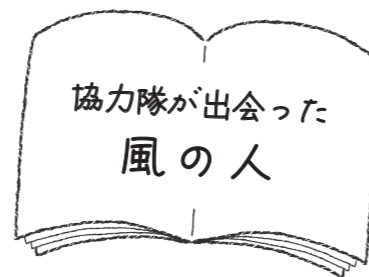

「好き」から入る環境保全

今回は、然別湖周辺の自然ガイド「ボレアルフォレスト」の阿久澤小夜里さんを紹介いたします。

とちぎ鹿追ジオパークの環境保全活動にも携わり、ガイドとして自然に息づく命の気配を伝える一方で、人が自然に入ることでも失われていくものにも目を向けています。

「私たちは自然にお邪魔している立場なんだと思っんです。そんな感覚を大切にしながら、「好きな場所を守る活動が、楽しくないわけがない」という言葉を胸に、思いのある人たちがゆるやかにつながる活動を模索してきました。

自然を守るために、どんな距離感がいいのか。好きな場所を案内すること、自然への負荷のあいだで、揺れながら考えてきたことを伺いました。

続きは、note「ぜひご覧ください」。



然別湖周辺でガイドをする阿久澤さん



note『鹿追な人』

三分の一のアクセシビリティ

矢萩 悦子

その日、運転免許の高齢者講習だった。いつも通る道。何も起きない。起きるはずがないのだから。なのに。道は確かに急カーブの連続だし、両側は山。真ん中に2台分の車道がある。車はゆっくり西に向けて走っていた。突然、空を跳んで車の前を横切ったものがある。鹿だった。一瞬のことで車を止めることができない。先の一頭が、かすりもせずこちら側の山間に消えた。もう一頭を気付いたときは、小さなパニックを起こした。鹿サンの左足が、サイドミラーに絡み、無理やりもぎとるような形で、足が抜けたのと右のサイドミラーがぶら下がったのが見えた。不運な事ではあるけれど、まだ町内にある事。急いで家に戻り、夫の軽トララックに乗せてもらい、講習時間に間に合った。車は、ドアミラーのみ。相手が鹿だと分かるということは、毛がこびりついていたので。講習会は少人数だったので、スムーズに終わり、帰りは、同じ町内の人に自宅まで乗せてもらった。今回のアクセシビリティに、持っている車の三分の一、あとの三分の二は、運がよかった、ラッキー、と思えるものだった。「鹿が空を跳んだ」と私が言うたびに、笑っていた、夫と息子たちにドライブレコーダーに残されている画像を見せてくれた。そこには、空は跳んではいないが、お母さん鹿の後を追う、つばらな腫が写っていた。

鹿笛吟社

雪の間に金メダルの如福寿草
 争いの絶えぬ外国春遠し
 フウテンに御苑のさくら裏通り
 句の芽出ずクロッカスが羨まし

白寿大学俳句

冴返る朝の目ざめに鳥の声
 杖ついて吾身としたり雪解風
 毛氈に困児並んですまし顔

短歌会詠草

道の辺りの水子を祀る石仏
 赤い風船飾りて帰る
 不可解なことに心は落ち着けず
 方向変えれば遮るものもない
 久しぶり多く語りて楽しけり
 明日への英気心に満たし
 鹿は今覚醒のとき真つ先に
 咲く福寿草あからさまなる

夏木句会

讚へ合ふ歡喜と涙冬五輪
 ふしぶしのゆるりほぐれて春の風
 順調に春とはならぬこの季節

飯沼 絃一
 早川 輝子
 豊田 廣行
 高野かおる

山本美智子
 伊藤 朝子
 埴淵 洋子

飯沼 絃一
 五十嵐利子
 西垣恵美子
 矢萩 悦子

藤田 さち
 山田 佳子
 成瀬 ゆう

3月分 善意のプレゼント(敬称略)

- 金銭預託など
 - ▽町へ
 - ・吉田 治子 1100万円
- 物品など
 - ▽町へ
 - ・神田 ミサ子 油彩画(神田日勝作品)1点
 - ・久住 絵里香 写真(クスミエリカ作品)1点
 - ・海老原 映 版画(海老原映作品)3点
 - ・渋谷 早知子 2カシオベーシックキーボード
 - ・吉田 治子 山林

- ▽福祉団体などへ
 - ・有限会社 佐々木自動車 11リングプル
 - ・下本 京子 11リングプル
- 企業版ふるさと納税
 - ・株式会社 HBA(白幡一雄代表取締役執行役員社長)



LINEでつながる、鹿追ライフ

鹿追町 公式LINE 友だち募集中

防災や暮らしの情報から
 ごみ収集日や分別まで、
 あなたにぴったりの情報
 を手軽にチェック♪

登録方法
 QRコードから[友だち追加]
 を行ってください

今月の表紙



今月号の表紙は、4月8日に行われた鹿追小学校入学式での1枚です。華やかな看板とともに、元気いっぱい笑顔を見せる新1年生たちが、入学式では少し緊張した様子でしたが、その表情もやわらぎ、これから始まる毎日へのわくわくがあふれていました。新しい学校生活で、たくさんのお出合いと発見を重ねていってくださいね♪

戸籍の窓口

町民課 戸籍年金窓口係 ☎66・4031

3月受付分

結婚

いついつまでも
 おしあわせに

安藤 光平さん 武田 彩奈さん

出生

こんにちは
 よろしくね

田中 千紬くん 悠司さん・由樹さん
 蓮井 弥生ちゃん 大地さん・遥香さん
 田中 侑くん 啓太さん・葵さん

死亡

ごめいふくを
 お祈りします

赤島 典子さん 73歳
 高野千恵子さん 90歳
 大上與利信さん 92歳
 石澤 美恵さん 96歳
 上村 利一さん 71歳
 佐々木安子さん 101歳

人のうさぎ

3月末現在 (外国人を含む)

世帯 2457戸(±0)
 人口 4781人(-41)
 男 2341人(-10)
 女 2440人(-31)
 ※対前月比

Colors of Everyday Life
in Our Town



全51作品が織りなす読み応えある一冊
4月3日 「鹿追文藝」第51号を発刊



子どもたちの元気な登校を見守ります
4月10日 交通安全街頭指導



交通ルールを学んで新学期を元気にスタート！
4月14日 鹿追小学校 交通安全教室

まちかど パレット



20作品以上の物語がスクリーンを彩りました
3月27日～29日 北海道国際映画祭 in SHIKAOI



歩み重ねた年月をたたえて
3月30日 福永一枝さん特別敬寿祝い

鹿追町役場

〒081-0292 北海道河東郡鹿追町東町1丁目15番地1
☎ 66・2311 FAX 66・1020
[鹿追町HP] <https://www.town.shikaoi.lg.jp/>

*鹿追町の市外局番は [0156] です
*本紙掲載の記事、写真等の無断転載を禁じます